時報

中華民國十七年

十月十五日 星期一

舊歷戊辰年九月初三日

今天二張售大洋三分

第八千六百九十五號

月二元九角 六個月五元七角 九個月八元四角 全年十一元 南洋歐美一個月二元 三個月五元八角 六個月十一元四角 九個月十六元八角 全年念二元 郵費先惠郵票九五折計

廣告刊例 「封面及評前」二行起碼每日每行一元四角 「國聞時報」每英方寸每次一元五角地位須於三天前預定 「新聞欄內」每日每行四角五分 「普通地位」三十字起碼每日每字一分二釐 「彩色廣告」加一色手續費十元二色四十元三色九十元四色一百六十元地位格色須預向本館廣告部接洽

本館編輯部設於上海浙江路二十五號（小花園南首）電話中央六一二〇四 營業部設於山東路A字六號 電話中央六T二〇一 電報掛號二五一四 ▲中華郵政特准掛號立券 按照新包特別優待寄發之報

神州大旅社 南部五竣開始營業

滬上商業輻輳。旅舍如林。顧欲求其清潔美備。使人興賓至如歸之感者。殊不多覯。本社應時勢之需求。特於四馬路浙江路轉角。自建六層最新洋房。組爲西式旅社。部分南北。規模宏具。都爲新製。類皆別出心裁。陳設力求精雅。可稱俗塵不染。禮堂廣大。富麗堂皇。中西大菜。悉聘名廚。房間達五百餘號。謹佈本部內容一斑。器具潔而佈置美。每間各裝電話。兩星期內。毋須另費分文。升降有電梯代舉步之勞。屋頂有花園任客隨時游憩。夏用電扇。冬則水汀。交通既便利。空氣非常。茶役更伺候如意。有美皆臻。無善弗屆。對於旅客之安全。並奉贈精美皮夾。藉留紀念。謹此定。周到意逢迎。務須顧者之意滿。不惜設備之俱全。茲擇夏歷九月初六日先行營業。通告。竚候。高軒 電話六一八〇一至一〇 4385

轟動歇浦又一聲

大興祥綢緞洋貨局

空前的價大廉價

開新營業 不惜犧牲 貨徵精選 ……

九月初一日起……

金雞牌 金熊牌 黃紙版增價廣告

自陰歷九月初一日起所有金雞金熊兩牌八號至十四號黃紙版一律淨價每噸元五十六兩正承蒙賜顧不勝歡迎

武林造紙公司 竟成造紙公司 同啓 4361

中國化學工業社 第十七週紀念 大廉價二十一天

▲陽曆八月二十八日起 ▲陰歷九月二十九日止

…… 發行所南京路第一四二號 ……

淮北鹽務稽核分所 緝私局 招商承辦冬季軍服廣告

本分所本分局現擬定製煮灰細斜紋布面白毛洋布裏陸兵式棉軍衣袴並軍帽（附件在內）及棉外套各一千一百四十八套又水兵式棉衣袴並軍帽（附件在前）及棉外套各三百五十二套又黑帶布皮底鞋灰斜紋布綁腿各一千五百付其衣袴軍帽並附件等物款式符號務須遵照財政部鹽務署新近頒定之緝私水陸官兵服制簡章式樣如有明瞭做法願意投標承辦者應備詳細標單連同肩章領章袖章在內及棉外套等做法合式材料堅美不限定取用最低之標合併叙明此佈 及承辦台商鼎臣各商份九附衣袴帽件圖像或樣其翻明圖說連同布樣於本年十月三十一日以前分投板浦本所及本局俟開標後決定由何家承辦再行通知惟取 4338

釋迦如來應化事迹

此書爲前清宮內刻本書畫均精工絕倫初版久已售罄茲再用連史紙精印共三本定價大洋一元二角

上海望平街有正書局

時評

離合悲歡之因果律（都良）

天地間之變化。往往有其相互之因果。有其一定之循環。離合悲歡。關乎人事者也。盈虧圓缺。徵諸天象者也。合久恒離。盈極必虧。此又理之所當然。而爲情之所難堪者。嘗以個人之行事。合之耳目之所察。於離合悲歡之際。得一因果律焉。

索居蟄處。頗嫌岑寂。則招致二三友好。來作小住。流連談藝。互抒心曲。影迹既密。歡樂自倍。及至判襪分袂。各自散走。乃悵乎於離愁之中人。而憮然增無窮之感慨。目前之無聊。甚且千百倍於曩昔之岑寂。轉不若求有此一度聚晤以前。尚可於平淡中過去。而獲得幾日盤桓之後。反覺其不可終朝也。實則吾人當知把握之日。已伏睽散之機。昔種其因。今收其果。昔受其樂。今付其代價。循廻往還。適合準則。反本復原。宜無間然。而竟至不可忍受者。因果律下之心理爲之也。

村娛寒畯。指揮度日。但求衣食足以自存。他乃無所用其希冀。一旦牽連入於倖利之場。不勞而致累萬。體安於便適。心遂乎紛華。當其躊躇滿志之時。殊無暇慮來日之虞。橫逆突至。地位全非。則其怨懟苦恨之情。直窅然若墜虛谷。於昔日狀況。決非所願。前來生機。又難猝得。於是相率入不正當之途焉。逡巡爲求結束之舉焉。鼎鼎社會中戕賊與自殺所以蔚爲一時之風氣者。多少宜爲受此因果律之推移激盪而然。

明乎此因果律。吾人即不難知所自處。欲免難堪之情。勿歆意外之利。曾滌生之求闕。正其所以圖全也。意志回盛之青年。遠迴熱途之濁人。亦曾能於清宵靜夜。一思此剴切易喻之旨意否。吾不禁摅誠祝之矣。

商標 猛虎

百步穿楊（方）

弓箭、古之兵器也、可以及遠、可以透堅、善於使箭者、應弦中的、可以百步穿楊、虎標萬金油、今之藥也、可以內服、可以外搽、對症施治、亦能百發百中、

虎標萬金油

內治 中風中痧 霍亂吐瀉 心氣痛 腹痛 絞腸痧痛 頭痛昏眩 行痧瘴疫 四時感冒 暑瀉反胃 各路險症 止咳化痰 及雜症

外治 …… 疥瘡 …… 蚤蝨核癤 手足腫痛 蛇蠍狗咬 無名腫毒 跌打刀傷 皮膚破傷 數咬蟲毒 及牙痛 及口痛

總發行上海虎標永安堂

北四川路八十九號 電話北一二七三六

南市代理新開河林大森

各大商店藥房及煙紙店均有出售

中國國民黨上海特別市黨務指導委員會民衆訓練委員會通告

案奉中央執行委員會宣傳部……粉函開……十月十五日（星期一）下午三時在……召集……

本部……

中國國民黨上海特別市黨部宣傳部啓 4377

徐容同志鑒

……

中國國民黨中央執行委員會徵求黨歌歌譜啓事

茲經中央決議用十三年總理對軍官學校訓詞爲中國國民黨黨歌除延聘專家組織委員會負研究審查歌譜之責外再登報徵求完善歌譜以備採用務望海內音樂大家踴躍寄稿所有辦法開列於後㈠歌詞用十三年總理對軍官學校訓詞其全文如左 三民主義、吾黨所宗、以建民國、以進大同、咨爾多士、爲民前鋒、夙夜匪懈、主義是從、矢勤矢勇、必信必忠、一心一德、貫徹始終、㈡應徵歌譜須用五線正譜繕寫清楚㈢應徵歌譜經審查當選者給獎金二千元㈣收稿期限截至十月二十四日止㈤收稿地點南京丁家橋中央執行委員會秘書處 中華民國十七年十月九日 4381

上海小東門 紅屋 大揚綢緞洋貨局

九月初一日 一週特別紀念 大減價六折 足尺加一

莊子天下篇講疏

顧實著 一冊定價五角 郵費二分半

莊子天下篇實周末諸子之學術史、不讀天下篇、無以明莊子一書之本旨與周末諸子研究學術之概要、但天下篇實不易了解、本書旁搜博證、爲之講疏、後學者大可借此一書以啓發先哲久扃之秘也

顧實著書 漢書藝文志講疏 一冊八角

商務印書館啓

電訊

熱河戰事一觸即發

◎熱河湯玉麟仍無覺悟、且有軍事行動、國軍方振武部已奉命積極行動、雙方前線相距十里、高桂滋軍已開抵喜峰口、三十四軍亦向古北口移動中、戰事即將發動、（北平十四日下午九時電）

葉琪赴奉任務

◎葉琪十二日赴奉、代表白崇禧與張學良接洽、故白一時不赴奉、灤東各問題、待葉回後當可解決、（北平十四日下午八時電）

何成濬將南來

◎何成濬俟命令到平即南下、（北平十四日下午九時電）

閻赴京未有期

◎閻錫山赴京期迄未定、據閻表示、將挈眷往京久居、平津事竣即行、（北平十四日電）

◎易紈士十四日夜由平浦車赴京、係奉財長宋子文召、與頒布內定稅率有關、（北平十四日下午五時電）

東陵翠西瓜運往日本 盜墓赃犯迭有破獲

◎東陵翠西瓜、爲世界無價之寶、以五十萬保險費運往日本、守陵官毓彭已逃大連、現周震麟以遵化土豪陳某等皆盜陵案要犯、擬請高桂滋軍協助地方官緝捕、但已有畏罪潛逃者（北平十四日下午三時電）

◎北平警備司令部迭在各旅館破獲東陵案犯及贓物十餘起、贓證已交衛戍部、人犯將由軍法會審（北平十四日下午五時電）

徐北炸車案死傷人數

◎十二日長毛村炸車案、頃查死傷實數、車上死四人、傷五人、並傷農民五人、鐵軌損壞、十三日午已修復、（徐州十四日下午二時電）

安慶輪刼案捕獲嫌疑

◎海虎・平南・廣庚三艦及陸戰隊一小隊、六日抵大洲望京鄉、捕獲刼安慶輪嫌疑犯三十餘名、並毀匪窯一所、（香港十四日下午八時電）

英女教士赴桂被擄

◎英教會託平女士、由廣州赴桂林、行至昭平附近、爲匪擄去、迄今二十七日、未有續聞、女士年齡尚輕、其友甚以爲慮、聞被匿於梧州西北三十五哩之某處、女士往桂林、曾經中國當道許可、迨既被擄、中國當道允於十月三日救出之、然至今未有作爲也、英領事接到一電、謂付款後、即可釋放、湘桂主教書衞登刻在昭平辦理營救事宜、（香港十四日下午八時電）

滬寧路上發現刀會

◎滬寧路附近日來在滸墅站及新豐馬鞍等處發現大小刀會匪、（南京十四日電）

河北各廳移平辦公

◎河北省政府各廳自十五日起一律辦公、（北平十四日電）

平奉局長問題將解決

◎中央電催朱華就平奉路局長、朱十四日由津來平謁閻、商就職事、聞閻主張委員制、中央未准、此事日內將解決、（北平十四日下午三時電）

長沙鎗決共黨三名

◎清鄉署十三日槍決共黨蔣國棟・龍啓桃・殷德瑞三名、（長沙十四日下午四時電）

撥欵縮編湘省軍隊

◎總部撥湘禁煙稅十二萬、作縮編費、三十五軍八萬、第八軍四萬、（長沙十四日下午四時電）

◎獨立第三師許克祥部遵令在桂陽縮編、（長沙十四日下午四時電）

朱德復竄寧岡

◎朱培德電湘、朱德復竄寧岡、已增兵兩團協剿、請飭嚴密堵截、魯滌平何健已電第八軍遵照、（長沙十四日下午四時電）

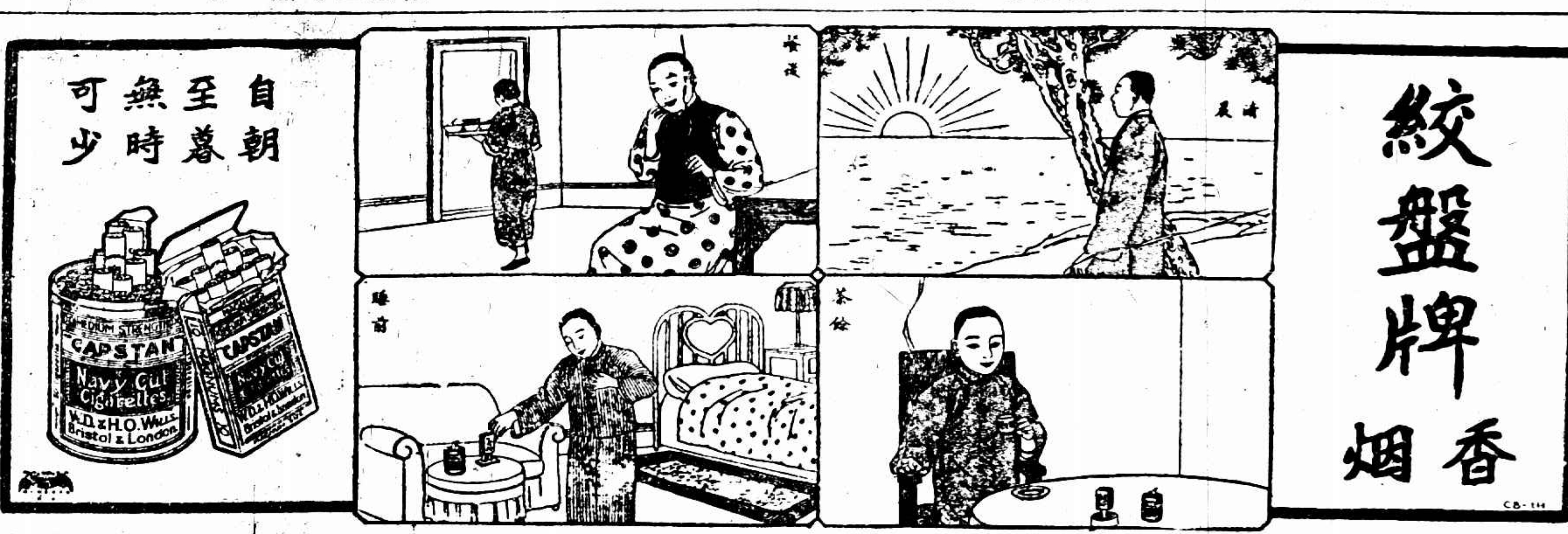

李宗仁返漢

◎李宗仁原擬雙十節晚赴漢、因候馮玉祥會面、有所接洽、延至十三日晚、由京攜眷乘軍艦起行、送行者有蔣中正夫婦・李濟深夫婦・譚延闓・馮玉祥・陳銘樞・何應欽等、隨行參謀秘書副官衞士等約三十餘人、（南京十四日電）

◎曾志圻十三日電漢、李宗仁十三日晚由京乘威勝艦返漢、（漢口十四日上午十二時電）

湘省要訊

◎省立銀行委員會即成立、已委魯兆慶等九人爲委員、（長沙十四日下午四時電）

◎全省商聯會十三日成立、（長沙十四日下午四時電）

◎和豐火柴公司將恢復、年內可開工、（長沙十四日下午四時電）

王應榆返韶州

◎王應榆九日赴港晤李煜堂呂一夔、商完成粵漢路、事畢返省回韶、（香港十四日下午八時電）

◎陳策決增編偵緝隊一隊、（香港十四日下午八時電）

岳維峻仍將赴京

◎岳維峻日前來京謁蔣總司令、報告所部情況、聽候中央處決、岳轉車赴滬省親、不日仍回京、其駐京代表湯家驥述岳部現有三萬五千餘人、三混旅、旅長爲紀元林・衛忠誠、鄧寶珊、三步兵旅、旅長爲劉鵬・張玉潔・（已陣亡）・董方亭、（南京十四日電）

法海軍提督抵甬

◎法海軍提督司督脫乘瑪爾納艦由定海來甬游歷、申刻到甬、准十六日赴滬、隨行有飛機一架、（寧波十四日下午九時電）

濟南附近發現虎疫

◎濟南附近發現虎疫、黨莊日死七八十人、辛莊亦有死者、（濟南十四日下午六時電）

濟南之維持會

◎維持會將設四大處、分總務・內務・交際・評議或財政、並設正副處長各一、每處有四科或六科、規模儼然省公署、（濟南十四日下午六時電）

津東災情視察

◎丁春膏・李竟容・即赴津東戰後各地視察災情、或再赴薊縣調查陵案、（北平十四日下午八時電）

北大組學業維持會

◎十四日北大師生開聯席會、商開課事、決由學生組織學業維持會、每科敎授四人、援助學生先行上課、（北平十四日電）

各方軍訊彙聞

◎第二集團軍河南泰山兩號鐵甲車、先後由汴過徐赴浦、（徐州十四日下午二時電）

◎騎兵張勵生部奉京雷暫緩赴徐、（北平十四日電）

北平公債市況

◎十四日九六暗盤二五三、（北平十四日下午八時電）

要聞

全國健兒顯身手 今日首都舉行國考

引起全國注意中外矚目之國術國考、定十五日在首都體育場舉行、館長張之江、副館長李景林、連日籌備異常忙碌、先本決定售票分十元一元兩種、茲恐引起誤會、決取消其票、改定每日贈劵三千張、僅用一次、自由觀覽、概不設座、考試委員長已決定張之江、考試委員則爲李烈鈞・馬良、姚維藩爲評判委員長、規定每日上午九時在該館操場召集、先由館內人員比賽、以便仿效、其比賽法分拳脚、率角、刀槍、劍棍等組、每組八人、以便減少裁汰、茲錄考試章程如下、㊀科目、1・率角、2・拳脚、3・刀劍、4・矛棍、（以上各科任取何一科聽其自便）㊁裝束、率角有角衣、拳脚比賽祇戴護頭軟帽、器械比賽須被護面・護腰・護頭軟帽、器械比賽須被護面・護腰・護手・各具、㊂回次、每組比三次、以兩勝者爲優、如有技術未精者、仍許請求再比、但須聽評判員另定時期、㊃評判之標準、赤手比賽、以率例或氣力衰不能再較者爲負、器械比賽、以擊中要害者爲勝、㊄約法、聽吹哨始開始、聽鈴响即止、與試各員務須嚴守約法、以防危險、又此次各地國術專家來京比賽者、總數在二百以上、仍有在途未抵京者、已到京報告已將二百人、玆將調查所得之各健兒名單列下、

姓名	籍貫	類別	備註
王廷剛	浙江	少林派	體校畢業
阮增輝	同	同	鄂縣國術教師
張文德	同	同	練習十五年
龍驤三	同	同	技術教員
周海泉	四川		武士總會會長
龍仁	同		成都武士總會
江文蔚	同	少林派	四川武士代表
賀家鈺	安徽	香拳	
方文卿	同	同	
丁永榮	泰縣	少林派	
支懋年	丹徒	同	
馬成鑫	江寧	螳螂門	
黃玉珊	同	太極拳香拳	
蔡玉麟	四川	紅門岳門等	
端鑑文	河北	洪拳	
陳杜望	福建	少林派拳術	
徐壽梅	同	同	
鄭宣哲	同	同	
邓守銘	山東	心意亦合	
劉全增	山西		
董國棠	河北	八封門	二十三軍軍官
劉致祥	同	鷹爪門	
王逢春	同	炮拳	
董恩麗	同	同	
法鳳超	同	少林派	
羅愼先	湖南	虎拳	
胡陽源	同	黑虎派	
吳少懷	同	猛虎下山等數目	
向武	同	張家拳	
彭超	同	同	
宋均	綏遠		
朱點	江蘇		
何鳳翔	同		
丁德元	同	少林派	
劉永祥	同		
許濟樞	浙江	少林派	
奚城甫	同	同	
松華	同	同	
孫恆山	同	同	
鄭俠	同	同	
徐傑仁	同	同	
孫鵬鴻	同	同	
馬克	同	同	
陳松岳			
楊輔臣	河北	少林派	
李遠恒	同	少林八極二門	
吳桂凱	同	二郎門	
沈揚德	同	白鶴五祖派	
潘世晃	同	同	
王思瑛	同	太祖門	
羅德傑	山西	工力拳	察哈爾銀行
倪鴻逵	福建	少林派	
吳際昨	山東		
杜廷彥	同		
武錫學	同		
徐景嶠	同		
王成章	同		
羅光玉	同	螳螂門	
竇采庚	同	醉派猴形	
杜元	廣東	拳脚	
李[illegible]斌	浙江	長拳封門	
聶顯臣	江西	劉某等十種	
韓永信	開封		
李好學	河南	香拳	
萬鶴聲	湖北	少林派	
汪瑞武	同	孫門字門	
劉震遠	四川	少林派	
陳齡	四川	同	
馬永勝	山東	同	
馬永祥	同	同	
馬金彪	同	同	中央大學教授
于振聲	同	同	同
趙鑑	河北	鎗劍	
張長義	河北		上海教授
郭同昌	同	常拳	
王琴南	鎮江	器械六十六套	
劉學懿	四川	少林派	武術會長
劉玉書	同	同	
謝青	同	同	

雙十節武漢慶祝盛況

北伐成功、全國統一之第一次雙十節、四海歡騰、同申慶典、武漢三鎭、先期由政分會召集各公團開會、籌備一切、各機關各學校自九日下午起至十一日止午休假、第四集團李總司令並發出通電、犒賞海陸各軍、按照經常費百分之一給賞前敵將士、由指揮部墊發、湘省由長沙辦事處墊發、其餘概歸駐漢經理處發給、玆將九十兩日慶祝情形、略誌如次、九日晚六時、各團體在濟生三馬路舉行提燈會、人數在三萬人以上、雖外國職員亦列隊參雜其中、沿途呼口號、秩序甚佳、同時水上亦遊行、經過一碼頭徐家棚一帶、十日漢口各界慶祝國慶大會發出慶祝國慶宣言、及北伐完成宣言、上午十時、各機關自行慶祝、午刻上海號水上飛機翱翔空中、散發各種慶祝刊物、各機關各派汽車結綵化裝遊行、同時駐泊漢陽之楚同軍艦、亦放禮砲二十一響、下午一時至二時、交涉署接待各公團及外賓、入晚、漢口益形熱鬧、仍在濟生三馬路舉行提燈會、加入人數、較前一日更見踴躍、由總部軍隊引導出發、所經之處、萬人空巷、歡欣鼓舞、政分會第四集團總部交涉署第一二三特別區漢平路局及各機關、均紮牌樓、電光燦爛、尤以交涉署及電報局之牌樓、最爲奪目、水上遊行、漢口武昌兩處、均在一碼頭集合、由吳伯倫指揮出發、計有建漢建德等小火輪十餘艘、沿江上駛、過小江口晴川閣平湖黃鶴樓各處、下午八時、政分會代表張知本、衛戍司令胡宗鐸、交涉員甘介侯、在交涉署設宴款待領事團及外賓、漢平鐵路管理、在法租界共舞台表演京劇、由漢皐梅郎南鐵生主演、來賓千餘人、南爲該局職員、是晚演[illegible]蓮燈、格外賣力、漢口各報、於十日均出特刊、多名人題字、及辛亥革命之各種紀念照片、十日休刊、十一無報、十二照常出版、與滬上報界同一辦法也、武昌各界、於九十兩日在南湖、閱馬廠、首義公園、督辦署、分別舉行慶祝典禮、十日午刻在南湖公祭烈士並閱兵、九十兩晚均有提燈大會、漢陽亦有盛大之國慶紀念會、并在伯牙台舉行提燈會、漢陽兵工廠工人興致尤高、

健胃壯身

山雨欲來○必先興雲佈霧○疾病將至○定然胃閉神昏○是故天色晴霽○雲開霧散○人體康樂○胃健神充○吾人苟欲求一生康健幸福○而不爲病魔所侵擾者○自以調和脾胃爲不二法門

自來血

生精補血○久著奇效○一方補助胃汁○使消化力增强○新陳代謝○一方攝取食物中之滋養精華○運行全身各部○是以久服自來血之人○健胃壯身○潤容壯顏○而百病不侵矣○

▲定價大瓶二元 小瓶一元二角

上海五洲大藥房發行 分店大后宮橋 分店北四川路

各埠分店及各大藥房均有出售

追悼航空四烈士

今日在首都第一公園舉行

京中航空界、近以航空先烈李文祿・[illegible]文・彭雲慶・謝鳴皐等四人、因公殉命、特發起追悼李楊彭謝四航空烈士籌備委員會、定於十五日下午二時在第一公園舉行、昨已分函各機關屆時參加、並述四烈士致死之由、此次北伐、航空軍奉命前驅、迨總攻擊令下、戰事更形劇烈、四月十四日飛機第一隊副隊長李文祿、飛機師楊郁文、同駕戰鬬機奮勇飛入敵陣、至豐縣之華山鎮與敵機互擊、中彈機毀人燼、李楊兩烈士殉焉、又去年五月間、航空教官彭雲慶、以偵察吳淞口敵艦、機墮命殞、又謝教官鳴皐、於本年四月間、試驗飛機騰空之際、飛機發生障礙、强迫落地、身受重傷、延至日前竟亦與世長辭、

蘇省政府會議

江蘇省政府委員會、十三日開第一百四十三次會議、出席委員茅祖權・陳世璋・陳和銑・張壽鏞・何玉書・葉楚傖・主席葉楚傖（報告事項）㊀國民政府指令、修正江蘇省政府土地整理委員會組織條例暨准陳和銑爲主任委員、應准備案、㊀國民政府指令、各縣設置財政局、由縣長兼任局長、既與縣組織法不相抵觸、應准照辦、惟仍須稱爲財務局、以符通案、㊀內政部函爲丹陽溧陽界務糾葛一案、准安徽省政府函送議決復勘辦法六條、請查照、希迅向商同派員定期會勘、並將員名日期先行見復、㊀司法部函、爲據陸[illegible]氏電請將陸[illegible]人移歸軍事機關或者法院辦理、附抄原電、請查照併案核辦、㊀軍委會函復啓東縣屬[illegible]南區、已電飭司令派隊勦辦、至江南北勦匪區域、俟核定後再行通告、希轉飭知照、㊀省黨務指委會函復川沙等七縣爲縣黨部經費原欵、不敷抵支黨務經費等情案經議決、查各縣黨務經費規制、係由中央指撥、經費來源並未有明文規定、如何籌撥、請酌核辦理、㊀省黨務指委會函復南通縣指委等各機關組織追回張謇遺產委員會案、已准函飭糾正、㊀民政廳呈爲灌雲縣保管齊燮元逆產情形、據情轉祈鑒核、㊀秘書處簽呈建設廳函復各縣建設特捐半數、永充農林經費一案、擬俟十七年度建設費撥全省省稅百分之二十案、指撥確定後、再行協商分撥、請鑒照、㊀[illegible]師長大鈞電請復江南匪患、已令第七八旅派隊分頭痛勦、㊀南京市府會呈、爲本京恒大源錢莊內東海幷茂永號被封、貨欵積欠甚鉅、請飭知東海縣准照縣呈將封存貨物迅予處分、以資解決而輕商艱、㊀杭州久綸綢等呈、爲東海縣新浦地方幷茂永被封、藥及商等貨欵、懇請救濟、㊀[illegible]常熟顧徐氏呈、爲非出料葛與莊正鑾了結涉訟一案、案懸已久、懇請併予裁決、㊀上海臨時法院呈報建築新法庭及辦公家房屋、於一日開工、預計明年一月底可以告竣、並就原定計畫酌量變更、藉減裝修費、移補建築費、所增之額、仍不超過原估九萬元範圍各情形、請備案、（討論事項）㊀陳委員和銑等報告審查江蘇省狩獵條例結果請公決案、（決議）修正通過、㊀茅委員[illegible]陳委員報告審查江蘇省政府黨議研究會章程結果祈公決案、（決議）修正通過、㊀何委員[illegible]提議、請審查江蘇省[illegible]條例草案、（決議）交規程編審委員會審查、㊀（決議）令財政廳籌撥本省陸上省公安隊伙食一萬元、交由民政廳轉發、㊀民政廳呈爲宿遷縣長電陳拿獲積匪周維藩訊供搶架不諱請予執行死刑一案據情轉呈仰祈核示案、㊀民政廳呈、爲宿遷縣長電請將搶架案犯黃宏彬陸永立青香柱三名准予執行死刑一案、據情轉呈仰祈核示案、㊀宿遷林代縣長電請將陣匪謝學德先行槍決案、㊀宿遷縣林代縣長呈爲拘獲[illegible]土匪劉學典所犯罪情較爲重大、業經審實、應否遵照約府議決案執行死刑祈核遵案、以上四案合併討論、（決議）照准、㊀水上省公安隊第三區區長顧國樑有（二十五）代電陳、試用偵探顧獻臣疊次犯案情形、乞准予處以死刑、就地執行、以昭炯戒案、（決議）照准、㊀（決議）灌雲縣增加之一分畝捐、在未查明以前、暫行停止征收、㊀何委員玉書提議、本府所屬各機關會辦案件、手續繁瑣、輾轉需時、亟擬改定辦法、以省手續、附擬會辦案件辦法五條、是否有當請公決案、（決議）修正通過、㊀特種刑庭胡庭長呈、爲據看守所長夏雪芹呈請、籌辦押犯棉衣棉被、轉請鑒核施行案、（決議）事可照辦、惟預算須切實核減、再行呈復核奪、㊀茅委員等報告審查江蘇省政府財政監理委員會組織條例結果請公決案、（決議）修正通過、㊀民政廳呈、爲陸上省公安隊第一團團長季長九呈請發給印信鈐記官兵符號以及旗幟等祈鑒核示遵案、（決議）交民政廳分別辦理、㊀審定江蘇省各縣治螟人員獎懲規則草案、（決議）交農礦廳審查、㊀民政廳呈（二十五）代電呈、爲土豪張寶在東台財產、有各縣[illegible]公司成熟地畝、本年租花、應否收歸官有、據情電請核示案、（決議）令東台縣政府、租花由縣代收變價保管、㊀農礦廳呈、爲江浙漁業建設會議案准浙建廳函復、擬另派員籌備、經費暫由兩省政府平均擔任、嗣後仍在應解漁稅項下扣還等語、報祈鑒核施行案、（決議）行財政廳照辦、㊀省黨務指委會函、爲各民衆團體整委會經費若待中央核准始行撥發、勢將影響于工作之進行、經議決請再行借九月份各民衆團體經費三分之二、以應急需、煩查照轉撥案、（決議）令財政廳轉發九月份經費三分之一、㊀省黨務指導委員會函、爲貴府本年七月份補撥前省婦協籌會去年七八九月份應領經費二千四百元、民衆團體領取經費、須經本會核准、況婦協籌備系統變同、主持人物全非、擬付此欵、有何根據、請解釋案、（決議）本案函復、㊀上海臨時法院呈上訴院院長何世楨呈請准在上訴院內附設律師懲戒委員會、祈核示案、（決議）照准轉呈、㊀省黨務指委會函、爲據呈解決江陰縣商界糾紛辦法三項、謂決議於第三項、應請貴府令縣執行、請查照辦理見復案、（決議）照辦、㊀民政廳呈、爲轉呈陸上省公安隊請發冬季服裝、併齊槍械一案、祈核示案、（決議）交民政廳會同財政廳照辦、

中央常務會議

十三日午後二時、中央開第一七五次常會、到會委員胡漢民・譚延闓・王寵惠・陳肇英・周啓剛・葉楚傖・繆斌・陳果夫・邵力子・何應欽・主席譚延闓、報告事項、㈠中央政治會議函送第一五八次政治會議決議修正通過之考試院組織法、監察院組織法、請交國民政府公布施行由、㈡中央政治會議函、爲第一五八次政治會議議決加推胡漢民・戴傳賢・王寵惠・爲外交委員會委員、函達查照由、㈢中央政治會議函、爲第一五八次政治會議議決派蔣作賓爲駐德全權公使、高魯爲駐法全權公使、函請交國府特予任命由、㈣中央政治會議函、爲第一五八次政治會議議決特派宋子文爲中央銀行總裁、函請國府明令公布由、㈤中央政治會議函、爲第一五八次政治會議議決任命趙戴文・彭贊璜・蘭均・張勵生・童效先・索狄木拉普坦・薩木端降魔曾・七人爲察哈爾省政府委員、指定趙戴文爲主席、並任命彭贊璜兼民政廳長、蘭均兼財政廳長、函請交國府任命由、㈥中央政治會議函、爲第一五八次政治會議議決1・任命徐永昌・陳賓寅・梁汝舟・馮曦・祁志厚・藴棟旺楚克・抄克都爾扎布・爲綏遠省政府委員、指定徐永昌爲主席、並任命陳賓寅兼民政廳長、梁汝舟兼財政廳長、2・河北省政府委員徐永昌已調任綏遠省政府委員、遺缺任命李培基補充、函請交國府任命由、㈦中央政治會議函、爲前准轉中央組織部函送共黨自首條例草案、經指定蔡委員元培等審查、提交第一五八次政治會議議決修正通過、特檢同該法函請交國府公布由、討論事項、秘書處書記長及組織宣傳訓練部秘書提出「審查中華民國教育宗旨案報告書、」請公決案、決議推戴季陶・胡漢民・繆斌・三委員再行審查、㈠決議關於海內外爲黨努力之同志、應有褒揚辦法、推戴季陶・胡漢民・葉楚傖・三委員研究擬定、㈠新嘉坡鄭螺生同志呈、爲本黨前有籌餉局之設、訂有章程、規定捐款、得於革命成功後三年內兩倍償還、其餘獎勵科目尚多、當時捐戶多屬黨員、當不存收回之念、惟該員因參加募集、實有責任關係、該項條例一日不得實行、該員責任即一日不能卸脫、竊以國家經費困難、似可改爲頒發開國紀念獎狀、以代現金清償、使作永久紀念、其餘各款有修正之必要者、即修正之、至於特別權利等等、應如何辦理、並望裁決明令頒布案、決議併入褒揚問題案討論辦法、㈠秘書處會計科編查中央黨部經費預算表請核定案、決議通過、

兩小輪同時被刦擄

鐵板沙江面

匪徒冒充搭客在途中行刦　被擄搭客七人鎗傷一船員

下關居首都門戶、水上交通、除四大公司大輪航行長江航線外、尚有豐等輪局、備置小輪、開駛蕪湖・口岸・寶應・六合等埠、或間日一班、或逐日一班、行旅頗稱便利、向未發生若何危險、詎於十二日下午三時許、竟有兩輪同時發生大刦案、擄去乘客七人、槍傷船員一人、損失達三萬餘元、一時轟傳、頗引起社會人士之注意、詳情探誌於次

下關天泰輪船公司同慶小輪、於十二日早晨、拖帶源濟拖船、滿載搭客、由寶應縣經過揚州鎮江一帶、開駛來京、行抵泗源溝地方、原爲輪埠之一、例應停輪、以便乘客上下、即有匪徒十餘人、喬扮搭客、混登該輪、當時因無由疑及彼等爲匪也、迨駛至儀徵六合交界處鐵板沙江面、距下關約六十里、時爲下午三時二十分、該匪等袖出手槍、一匪把住舵房、二匪看守機艙、勒令停輪、餘匪分別將各房乘客、聚攏一處、先將帳房所存之水腳洋四百餘元、掃數刦去、次即將各乘客所帶銀洋衣物、及價值較高之行李箱籠、先後搶掠一處、歷二時許、始各刦取完畢、呼嘯準備逃逸、旋有兩桅帆船一艘、似爲預先雇定、停泊該處等候者、駛傍該輪、該匪等遂將所刦衣物行李等件、逐一搬上帆船、並擄去乘客五人、離輪急向下游駛去、各乘客睹狀、俱已驚惶失措、面無人色、莫敢與之抵抗、惟有聽其所爲而已、孰意此事發生後、甫及半小時、又有下關泰昌輪船公司陞泰小輪、由口岸載客開駛來京時、行經紗帽洲江面、距同慶輪被刦處約十餘水里、亦被在船假裝乘客之匪徒、迫令船主停輪、持械搶刦、計搶去帳房及乘客銀錢衣物、爲數甚鉅、當其行刦時、該輪老軌因鳴汽笛報警、被匪開放一槍、擊中右臂、子彈橫貫而過、迨其刦畢、該兩桅帆船、又復駛傍該輪、載匪以去、頻行亦並擄去搭客二人、一爲下關和記洋行稽查胡耀廷、一爲泗源溝烟酒公賣支棧主任陳浩然、均尚不知下落、被刦洋輪、直至十三日上午一時許、始先後開抵下關、當由各該輪輪主、分向各本公司報告、一時轟傳、前往輪埠探問者、雖在深夜、爲數不下百餘人、蓋恐親友遭刦之故、天明後、天泰公司經理閻廷獻、泰昌公司潘燮廷、報告下關航業公會籌備處、請予通緝匪徒、歸案究辦、比經該處籌備主任李應南、詢悉一切詳情、於上午十一時、會同該兩經理並兩輪被刦乘客、前往民政廳晉謁茅廳長、報告被刦情形、請予通緝匪徒、從嚴懲治、以保航業、一面並電交通部、金陵關、市政府、稅務司、省政府等七機關、懇予轉請維持、原電如次、(銜略)據泰昌天泰兩輪局報稱、本月文日午後三時、泰昌陞泰輪、由口岸回寧、行經大河口下鐵板沙地方、有喬裝旅客在船匪徒、各出手槍、迫令船主停輪、肆行搶刦、計搶去本輪帳房本洋五十五元、小洋一百五十十角、及衣物等件、搭客損失、尚未詳其確數、本輪老軌臂中一槍、子彈橫貫而過、該匪等臨行時並擄去搭客兩名、天泰同慶輪並源濟拖船、由寶應回寧、行至同上地點、亦有在船匪徒、搶槍行刦、搜掠帳房水腳寄信洋四百餘元、此外旅客銀錢衣物、洗刦一空、並擄去搭客五人、懇予轉請通緝各等情到會、查該匪等同時連刦兩輪、殊屬猖獗已極、若不嚴行拿獲、則航業前途、永無寧日、後患何堪設想、除電請駐瓜州水上公安隊、派隊跟蹤追緝外、懇乞俯念匪風日熾、旅行戒途、迅予轉行沿途軍警、嚴密查緝、務獲歸案訊辦、以寒匪膽而保航行、實爲公便、南京航業公會籌備處叩元、現自十三日起、該兩路航線已完全停頓、須待籌有保障後、始可照常開班云、

運煤火車爆裂傷人

徐州通訊、津浦徐站向有運煤車專運賈汪煤斤、每日往來柳泉徐州兩次、今日(十二)上午十時第六六七八號機車拖帶煤車四節、守車一節、行至毛村站、(在徐北二十五里)因該機車未設水櫃、一時缺水、遂致鍋爐爆炸、傷車守干國珍等數人、死司機孫連桂司爐張四等數人、並有在徐站司電話之孫茂梁一名、因附乘此車、亦至喪命、幸軌道未損、徐站據報後、站長吳希賢立派機車駛往拖救出險、故交通尚未有阻云、(十二日)

內蒙黨部請嚴防郭道甫

請中央令國府飭奉方嚴重監視

中央社云、內蒙黨務指導委員會、頃爲共產黨徒郭道甫、煽動呼倫貝爾軍隊、佯受奉方招撫、陰爲第三國際効力事、特呈中央、請令國府轉飭張學良嚴重監視、以杜亂萌、原呈略謂頃據庫倫確息、去年六月、爲內蒙黨部實行清黨開除黨籍之共產黨徒郭道甫、於本年夏季乘黨軍大舉北伐、奉方不能兼顧東北之機、受第三國際之命令、勾結內蒙共產黨員、利用呼倫貝爾蒙族自治之美名、煽動地方軍隊、假用青天白日旗幟、擬佔該地爲共產黨根據地、輾轉蔓延、將近數月、嗣因奉方大軍出討壓迫、不能支持、現已佯受招撫、已至奉天、並受張學良種種優遇推薦、第三國際現並派其代表策奇巴諾夫親在桑貝子一帶之郭軍內指揮一切、伊等起事之槍械、前曾由第三國際數次接濟之外、近復由西伯利亞鐵路續運大批軍械、以備再逞等語、查該郭道甫自被內蒙黨部驅逐之後、本年四月、曾往莫斯科參加第三國際職工大會、切實證明本人爲眞正共產黨員、其當時之演詞、俄文各報均有記載、今雖爲一時之窮迫、表面似爲服從招撫、其背後實有第三國際之絕大陰謀、茲不過因現在環境不利、姑且緩和一時而已、際此全國統一、訓政開始之期、豈能再容此輩出現於青天白日之下、窒礙訓政前途、況彼輩搗亂成性、防範稍疏、勢必再逞、星火燎原、在在堪虞、特此具情詳陳、懇請鈞會通令國民政府即行轉飭張學良嚴重監視、以絕後患云云、

重慶搜捕共黨

被捕者二十二人

重慶通訊、戴弁被刺斃命案發生後、負治安之責之王芳舟氏、以責任關係、焦灼萬分、於是日夜設法飭部屬辦理此案、計自九月二十四日戴弁遇刺、至十月二日止、破獲三個機關、搜出秘密文件、拘捕多人、一般論者謂機關之破獲、當與戴弁被刺有關、破獲經過情形如次、衛戍部偵探員探報、共黨特務隊長爲羅孝慈、現兼兵運委員長、寓石板街汀公寓、請速緝拿、並將探明三個共黨總機關情形、一一報告、王司令乃命副官長即派得力人員、同手槍隊前往捉拿、先在石門坎十四號曾姓院內、搜獲藏在壁間之共產黨青年團省委總機關一切文件印信、繼往五福街側近之潘家溝、捕獲張秀蜀、搜出小冊子及共黨訓令策略等件、同時手槍二大隊至石板街姜公館、將羅孝慈捕獲、旋即同張秀蜀一齊訊問、張上堂直認不諱、次詢羅答語糢糊、但經部中偵探探訪、刺戴者確係羅云、次日(二日)軍警搜查有踪跡可尋之旅館茶社、結果先後被捕者、計張秀蜀・羅孝慈・及川師事務主任王仲和・學生羅坤慶・嚴考寬・巴師學生牟祚福・牛正焜・商中學生黃成良・鄧新民・女二師學生張蜜程・朱玉成・達育學校教員蔡夢彭・老街李家祠寓客池望秋・及其妻熊止祥・上海大學生蔡四釗・工人黃忠良・劉思溥・陳仲瑜・英明職業之干伯魯・陳治世・李國鈞・前二十一軍學生隊畢業生段蜀樵等二十二人、

鹿鍾麟等對岳維峻電之聲辯

岳維峻部隊敗後、岳氏曾自鄭州通電各方、敘述經過、原電已志各報、鹿鍾麟・石友三・劉驥・閻錫後…[illegible]

古城返照記(一四一)(老漢)

時報所有 不許轉載

到了八十歲上、他又刻了一塊「八徵耄念之寶」、也是非常精緻。這位十全老人、古稀天子、一時得意、滿志躊躇、也就可想而知。誰想一百三十年後、這位古稀天子的墳陵、

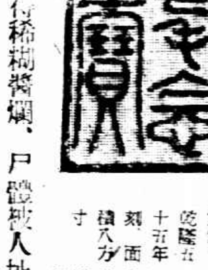

八徵耄念之寶 石璽、乾隆五十五年刻、面積八分寸

被人刨得稀糊爛、屍體被人扯得七零八碎。齊五福同五代之外、又加上一個具五刑呢。前幾天遇見一個清室遺老、是溥儀大哥派往東陵重行殮葬的、他道：乾隆的御體和五位后妃的骸骨拆得稀散、亂做一堆、實在無法辨認、只好一齊斂在一口棺木之內、好在有夫妻關係、按照死則同穴、連理成枝的道理、亦還說得過去。這還有個先例、就是當年趙子昂贈給他的終身伴侶管夫人的那首 Song of love

我儂兩個、忒煞情多、譬如將一塊泥兒、捏一個你、塑一個我。忽然歡喜呵。將他來打破、重新下水、再捏一個你、再塑一個我、那其間、我身子裏也有了你、你身子裏也有了我。只震古鑠今、豐功偉烈的大清高宗純皇帝、這便是最後的下場了。

(二)狸貓換太子・太子害太子・墓中生太子之外、還有「廟裏生太子」「匾上生太子」一齣好戲

狸貓換太子、眞是熱鬧好戲！排演以來、風行全國、於是乎「太子害太子」、「太監害太子」、「墓中生太子」、接踵而起、許多舞台劇院都被「太子」們占領、成了「太子世界」了。如今我老漢也要說一樁太子的故事、卻並不是黃金台・斷太后・燕干掃北・那些舊套、乃是前清雍乾間的遺聞、也就是五千年來太子問題的一個大結穴。

專制時代、全國土地人民主權、既是皇家私有的奇貨、所以太子這樣東西、就弄成家庭禍水了。你想平常人家略許有點家私、尚且作興打些「爭產爭繼」的官司、演些「謀財害命」的惡劇。電影裏爭產奇案、爲了幾座 ranch, mine 的 heir 問題、亦能「冒險」「武勇」「滑稽」「愛情」文武帶打的演上二三十捲、鬧上多少次的 see next episode。何況皇帝老官、身登九五、子惠元元、執掌生殺之大權、正所謂「富有四海」「收拾起大地山河一担挑」、凡是有點資格的、誰不想學那鴻鸞禧的莫稽、只等金老丈百年之後、就可「承受這根桿！」

於是一部廿四史上、甚麼嫡啊、長啊、功啊、賢啊、兄終弟及啊、父傳子受啊、煙霧騰天、多是自相殘殺。雖然商周時代、也有讓位的夷齊、爭死的伋壽、就連那扶桑小國、也曾有大鷦鷯與稚郎子兄弟互讓的佳話、可是統算起來、讓的不過二三、爭的倒有百十、正是「千金之家、其子不仁、人之急利甚也。」秦朝的呂政、以武力吞併六國之後、就自命不凡、自稱始皇、並且要後代子孫二世三世以至萬世、傳之無極。眞奇怪他早就發明了「萬世一系」「神聖不可侵犯」的欽定憲法、可惜沙丘晏駕、一日無常、……

粵省中等校男女分校

教廳呈報辦理已結束

廣東教育廳長黃節、現以辦理中等學校男女分校一事、經已告一結束、…[illegible]

浙聞集誌

杭州市政府、現因舊歷九月朔日至重陽日、各廟大拜九皇斗、事屬迷信、頃已令仰公安局、切實禁止、

省政府代理主席蔣伯誠、常務委員陳屺懷、於十四日返杭、

浙西各縣虫災、經省昆虫局派員視察履勘、呈報省政府建設廳備查、酌訂補救方針、並由各縣政府核議辦法、

全省保安處、調查留杭被裁浙籍軍官佐姓名通訊處、並通飭各團營會同各縣長調查回籍被裁士兵入數、

沈定一修墓費五千元、紀念碑建築費三千元、現由省政府財政廳籌劃借、呈報中央備查、

廣州聯衛隊改爲警察後備隊

統歸市公安局管轄

廣州通訊、廣州市去年共亂、慘遭焚殺後、商民遂發起組織聯街自衛隊、各街相繼成立、旋組設總處、以便指揮、公推沈志澄爲正主席、楊達榮爲副主席、成立以來、成績頗著、迨邇來內部發生糾紛、四牌樓等四十餘街之辦事分所、聯合反對總處、聲言不再接受總處所發文件、互爲攻訐、調解無從、旋由鄧世增查悉此次聯衛內部糾紛、純因對人問題而起、非實行改組、不足以資救濟、故特由總指揮部下令將聯街自衛隊名目根本取銷、改爲警察後備隊、劃歸廣州市公安局節制、玆錄原令如下、爲令知事、查廣州市地方人民、因去歲慘遭共禍、知非官民合作、倡辦自衛、無以鞏固治安、故有聯街自衛之組織、用意原本甚善、惟當試辦、因倉猝設立、一切章程名稱、均未詳加審核、舉辦以來、尚多欠完備、語其大者、則指揮之權、未歸統一、指臂之效果難收、聯絡之方猶欠講求、情誼之隔閡未泯、加以名目紛歧、觀聽不一、在在均足發生窒礙、甚或別滋糾紛、尤屬可虞、自應及時迅爲改組、以期完善、前經本部核定、所有廣州聯街自衛隊名目、應槪改爲廣州警察後備隊、統歸廣州市公安局長管轄、以期直接指揮、藉收團結便捷之效、而杜散漫隔閡之弊、至應如何妥爲編制、暨一切詳細施行辦法、應由廣州市公安局長悉心籌劃、妥議報核、

安徽水上公安局裁撤

定十一月一日實行

安慶通訊、安徽長江水上公安局、係由前清長江水師改組成立、計分四區、第一區設在華陽、第二區設在大通、第三區設在蕪湖、第四區設在當塗、…[illegible]

地方消息

開闢三門灣略具辦法

…[illegible]提議縣府、但興事須經省府從詳、非短期所能辦到、大約一面呈准省政府、一面向各界勸募…[illegible]

…行浙江水災籌賑游藝會、實行募…[illegible]

…對於鴉片流毒、素主澈底禁絕、…作任國府會議席上、又發表禁…[illegible]…云云、

平漢…保管處處長…[illegible]、文書科長張翹、字羽生、四十四歲、浙江天台人、會計科科長陳一鱗、

…衫臘面假某、一兵士方拉彼右手、不意該匪袖出…[illegible]

地方消息

無錫

錢大鈞蒞錫檢閱

第三師師長錢大鈞、副師長陳繼承、第七旅旅長蔡忠笏、十二日由常赴江陰檢閱駐軍、昨(十三)日下午、由澄乘輪、於夜間九時許抵錫、寓華盛頓飯店、今日上午、由蔣超雄團長、暨秦縣長、包公安局長、王稅務所長、邑紳楊翰西等、陪同游覽太湖黿頭渚諸名勝、預定明(十五)日上午檢閱十四團團部及第二營、下午檢閱第三營、十六日返蘇、蔡旅長亦將隨同赴蘇、

商團與共黨激戰

澄錫交界之河塘橋商團、近據密報、有著名共黨、在錫境懷上市四七一圖周家住基風鑑陸友章家、秘密開會等情、當派得力武裝團員十餘名、前往掩捕、至時黨徒已經散去、僅獲陸友章一名、嗣經訊悉、黨徒在附近小張園玉皇殿內集會、商團復趕往該處搜捕、仍撲一個空、僅獲殿內和尚一名、乃一併捆縛、擬押回河塘橋盤詰、詎行經錫境寨門鎮東北三里許地方、時已深夜、忽有黨徒二三十人、自桑田內開槍襲擊、與商團激戰一小時之久、幸有商團後援隊馳至、始將黨徒擊退、當激戰時、所有已獲之陸友章及和尚兩名、因恐被刦奪、即經商團開槍擊斃、茲已具報江陰縣政府核辦、

南北市大火併記

昨(十三)日一日間、南北兩市、同時發生火警、且有傷斃人命情事、茲記詳情如下、(一)南門外南長街貨弄口陳阿虎燈草店、於昨晨六時許失愼、焚去平屋兩間、店主阿虎、年已七十四歲、不及逃出、葬身火窟、幸各救火會奮勇馳救、未遭波及鄰家、(二)北門外三里橋附近源來槽坊、亦於昨晨六時許失愼、該處係屬鬧市、火勢甚熾、以致延燒可大酒行瑞記紛鉄號胡振豐軍貨店錦泰昌煙紙店王姓老虎灶等六家、損失約在五萬金左右、源豐槽坊有夥友九人、因焚斷樓梯、致遭跌傷、各鄰店對於起火原因、非常懷疑、現正在調查中、

蘇州

委任九旅副旅長

駐軍第三師師長錢大鈞、昨委三師特別黨部籌備委員柏天民、爲第九旅副旅長、柏氏奉委後、已到差視事矣、

黃序之避匿上海說

古市巷黃序之、斷空莊款十三萬元、挈眷潛逃等情、兩誌前報、現悉債權團方面得到消息、黃序之現避在上海某處、臨走時、曾攜有款三萬、故已派人赴滬追尋、並悉黃虧空款項、歷時已久、至現在突告敗露、尙有一導火線、事爲古市巷另有一正泰豐紗緞莊者、莊主名王子榮、於八月十二日病故、其時與泰豐莊往來之各錢莊、即將該莊底帳淸査、結果

國際記載

美共黨候補副總統失踪

十三日紐約電、美國共產黨所舉出之候補副總統吉特羅、現已失蹤、據共產黨總部消息、渠十月九日離加州之桑狄戈而往阿利索那州之費尼斯、作宣傳之演講、但迄今尙未抵其目的地、不知何往、警察疑此人爲三K黨所綁去、(路透社)

美民主黨史密士之關稅談

十三日路易維爾電、美國民主黨候選總統史密士今日在此演說、言及進口稅率、謂關稅問題應與政治脫離、而視爲商務與經濟問題、渠願將關稅上之任何變更、交稅率委員會審査、凡稅則之修改、可礙及美國生活程度或減少勞動家工資者、民主黨決不贊成云云、(路透社)

印度憲法調査團開會

十三日浦那電、西門調査憲法委員團與中央省委員今日開第一次會議、歷時九十分、委員團辦公處四周皆駐武裝警察、星期一日舉行公開會議、(路透社)

開闢三門灣略具辦法

寧波通訊、浙省府委員莊崧甫於昨(十二)晨六時由舟山乘定海輪來甬、上午十一時到埠、羅田長顧縣長王指揮張公安局長等至埠歡迎、下榻於東西旅館六十五號、由王指揮送至私宅午餐、據莊氏所述、謂此次査勘三門灣、已略具有開闢辦法、其四址東至南田、西至海游、北至岳井、南至牛頭宮、東西長八十里、南北濶六十里、可闢地十萬畝、其第一步辦法擬恢復水警、以維地方秩序、由外海警局添設水警一隊、計巡船七艘、兩艘護南田、兩艘護健跳、兩艘護牛頭宮、一艘護五嶼門、定月內實行、第二步辦法擬將南田縣政府移至健跳、俾遙制三門灣、因該處原有城池頗宜置設縣府、但此事須經省府從詳核議、非短期間所能辦到、大約須於明年實行、至天台仙居兩縣糧食、每年究缺若干、莊氏已令該兩縣縣長査報缺乏之數、準由溫嶺臨海黃岩三縣供給、其接濟糧食憑縣運票輸送、不收捐稅、定每年需米一百二十萬石、每年只達四分之一、不足之數、莊氏擬以長江米接濟、其餘如鎮海等縣亦已視察完竣、於今(十三)日乘新寧紹赴滬、轉至嘉興一帶視察、然後返省、

浙省水災積極籌賑

浙江水災籌賑委員會、自本月一日正式成立後、對於籌賑計劃、除調査各縣水災輕重實況、定於重陽日召集委會大會外、並函旅滬浙江同鄉張嘯林虞洽卿等、商洽設立上海分會、及訂期在滬舉行浙江水災籌賑游藝會、實行募捐、一面呈准省政府、向各界勸募捐款、

竟虧二萬餘元有恆餘錢莊經理爲陸暢生、與黃序之本多年同居、故往來莊款亦多、因見泰豐莊主王子榮一生謹愼、死後尙虧如是之巨、乃於暗中査得黃泰記已虧至十三萬餘元之多、因於上月下旬、向黃以敏捷手段、支到銀六千兩、後陸又擬設法向黃照價値萬元之房契拿到、俾將本人經手放出之莊款、全部抵淸、惟黃見陸似此逼緊、知泰記莊內容被彼偵悉、一經傳播、勢難立足、遂佯爲允許、詎訂契存上海乾記弄中址、約後一二日當可途交、至次夜即挈眷遁匿、現聞錢業公會以黃旣虧負十餘萬之多、是則往來錢莊甚夥、宜將黃之莊務公同維持、以冀收回血本、不應以個人私向追逼、致使倒閉、故令同業暫緩責問、並由黃之同業及債權人、准於明日(十五)協商善後辦法、又一消息、泰記緞莊經理爲于由、昨已往滬投奔黃序之云、

南京

衛戍部鎗決搶犯

衛戍司令部、於十三日午後槍決搶犯王成文一名、其罪狀云、案據南京特別市公安局呈解拿獲攔途搶刦犯王成文一名、請求訊辦到部、迭經訊悉該犯於九月二十二日下午三時、夥數人、在四牌樓地方搶刦行人丁修志洋一百十三元、由巡邏警察白樂山當場拿獲、呈由市公安局轉呈到部、迭次硏訊、并傳集被害人丁修志到部對質、該犯王成文罪犯事實明確、應依法處以死刑、以昭炯戒、

德國顏料業現狀

十三日華特費電、德國顏料托辣司今日在此開年會、至席稱、一般氣象皆可認爲美滿、股息可望豐給、產量與銷數皆較去年增多、中日已大發展、以輸往遠東之顏料爲尤甚、(路透社)

相隔六千里互談

美總統與西班牙皇

十八日華盛頓電、西班牙與美國間之新電話事業、今日正式開幕、柯立芝總統與西班牙皇在相隔六千五百哩之兩國首都、互通電話、柯立芝總統之語音、以電線由華盛頓傳至長島、然後再以無線電傳過大西洋而達庫巴、再轉入英法與西班牙三國之電話線、(路透社)

齊泊林飛船在修理中

受損甚微無礙於飛行

十三日華盛頓電、海軍部接德司格萊夫齊泊林飛機無線電、據稱氣候險惡、船後一翅損毀、刻在修理中、速度減低、每小時約行五十哩、刻在北三十三度西四十五度之地位、請飭附近船隻、追隨其航線云、海軍部已飭麥金尼雷州及南加羅申那州軍港之輕巡艦隊與驅逐艦隊、準備遇召立即出發、(路透社)

十三日華盛頓電、齊泊林飛船又來無線電、謂現正修理、可勿驚惶、速度每小時減至四十哩、(路透社)

十三日華盛頓電、紐約西州侯斯特湖無線電台接齊泊林飛船無線電、謂暫時修理、業已完成、無需援助云、(路透社)

十三日柏林電、建造格萊夫齊泊林飛船之杜埃氏、謂船僅一翅遭受損傷、然無礙於船行、不必惶慮云、(路透社)

十三日紐約電、雲霧頗重、有西北風、溫度降低、在齊泊林飛船過美洲大陸時、恐將遇雨、(路透社)

十三日紐約電、今晨七時、格萊夫齊泊林飛船距其所擬降落之地點侯斯特湖、約一千一百哩、紐約各處咸矚視此飛船與船客之安全、官場頻頻發表關於此船行程之公報、(路透社)

軍會令剿江北匪患

睢寧等縣公民吳席珍等呈軍會、江北刀會與共匪勾結、如睢寧之史大勝、宿遷之許良恩、東海之姚化龍等、均爲刀會首領、動輒聚衆數千、肆意焚掠、請派隊痛剿、軍會以各該縣均屬徐海勦匪司令防區、當令劉峙派隊剋日肅淸、又灌雲縣長張光弼呈、曾受褚逆命擾亂江北之匪首孫秀章、前經國軍剿抄逃匿、現復率衆潛回海州、以灌雲東南爲大本營、四出騷擾、民不堪命、軍會已令第九師蔣鼎文剿辦、(中央社)

國府會議席上禁煙談

鴉片要禁絕　香煙亦須禁絕

國民政府禁煙委員會主席張之江、對於鴉片流毒、素主澈底禁絕、昨在國府會議席上、又發表禁煙意見、並謂鴉片當禁、香煙亦當禁、吾人祇須考察香煙是否含有毒質、如果是有毒質、亦須禁止、希望將來打倒多年禍害吾國之鴉片煙後、再來解決香煙問題、譚延闓深韙其說、主張以後無論公私酬酢、除茶水及點食外、不得以香煙供客、以資提倡、孫科亦謂吾國每年消耗於香煙之貿易、約在三萬萬金以上、以致建設經費非常困難云云、

張之江辭禁煙會主席

國民政府禁煙委員會主席張之江、自奉國民政府特派後、曾再三懇辭、未獲允准、乃勉爲其難、處理會務、一月以來、對於禁種煙苗、結束各地禁煙局、提倡拒毒運動、籌備全國禁煙會議等項、均已分別辦理就緒、張氏於昨日再向中央提出辭職、原呈略謂禁煙政策、與內政外交具有關係、實非專案、非除材所克勝任、與其瞻徇遺誤、有傷鈞府知人之明、何如退讓賢能、藉收實事求是之效、懇乞准予辭職、實於公私兩有裨益、

中興烈山煤鑛商股登記

農礦部以山東嶧縣中興煤鑛公司及安徽烈山煤鑛公司兩處商股、急應審査登記、以便淸理、特在該部內設立辦公所、聞已令知各該公司商股、即日攜帶股票及各項證明文件、送部審査、以憑登記、

外部職員調査

國民政府外交部自王正廷接部任職後、對於內部組織、重行加以改組、並添設直轄機關數處、所有各部職員、均陸續發表、茲將各部領袖、分別述之如下、部長王正廷、字儒堂、四十七歲、浙江奉化人、次長唐悅良、四十歲、廣東香山人、次長朱兆莘、字鼎青、四十九歲、廣東花縣人、參事李錦綸、四十四歲、廣東人、潘・茹、字蔡衍、四十歲、山西人、諸昌年、吳縣人、張歆海、浙江人、祕書兼總務處長樊光、字震初、四十二歲、浙江人、祕書兼駐滬辦事處長陳世光、字鋼東、年五十六歲、廣東番禺人、祕書兼情報室主任陳世德、四十二歲、浙江奉化人、祕書兼光來、謝光生、吳凱聲、朱鶴翔、庶務科長袁北平津檔案保管處處長葛鬍、文書科長張翹、字羽生、四十四歲、浙江天台人、會計科科長陳一麟、字文韶、四十六歲、江寧人、交際科長陸光熙、字雲變、四十歲、吳縣人、第一司長刁敏謙、字德生、五十一歲、無錫人、第一司第一科長樂森林崇墉、字聯輔、四十歲、浙江人、第二科長吳建邦、三十歲、安徽人、第三科長胡襄、字漢之、三十九歲、江西新建人、第四科長徐謨、字石定、三十九歲、吳縣人、第二司長周龍光、字二臣、四十二歲、安徽定遠人、第二司第一科長李琛、字逸叢、三十六歲、無錫人、第二科長樂本司務兼江華本、字鑑青、四十六歲、湖北鄂城人第三科科長兼情報處主任張維城、三十二歲、青浦人、第三司長徐謨、字叔謨、三十六歲、江蘇吳縣人、第三司第一科長朱世全、第二科長世經、字炎飛、三十八歲、南匯人、第三科長楊光性、三十二歲、浙江吳興人、圖書室主任黃仲蘇、三十四歲、安徽舒城人、情報處第一科科長沈譚宇、三十一歲、浙江吳興人、第二科科長楊光泩、(見前)第三科長李達、條約委員會會長王正廷、副會長徐東藩、字壽臣、四十二歲、浙江金華人、專任委員鄭師舜、字琴五、二十九歲、江西吉豐人、陳祖猷、字佩蘭、三十二歲、浙江永康人、周緯、字恩樣、四十五歲、貴州鎮遠人、委員吳崑吾・許沅・郭同、淸華學校校長金保管委員會主席陳世光・陳一麟、無線電台台長宗之發、二十七歲、江蘇人、駐滬無線電台台長洪明揚、兩同各司科處科員錄事等約在三百人左右云、

取締招待工會丁潮

近日下關寧浦江岸兩招待工會、因兜攬旅客、發生風潮、雙方爭鬪甚烈、昨寧浦工會代表朱慶瑞呈報財政局、謂寧浦工人一名、被毆傷重、請求設法保護、財政局得報後、飭令下關辦事處拜會同下關區嚴重取締、一面函公安局社會處設法調解、

長途汽車公司繳納證金

商人趙子湖・經批照・組織振裕長途汽車公司、業經市政府批准、並經工務局檢驗合格、該公司經理趙子湖昨會同工務局職員吳太初、向財政局繳納保證金洋一千八百元、即不日開始開駛、

松江

演賽水龍之成績

松江各消防機關十四日下午二時在秀水一二三四區各洋龍、在榮花郎試演射水、速率最快者爲五十六秒、(三神廟龍)其餘不相上下、到會者除浦南浦北兩業外、「獄廟」「大樹大王廟」「妙嚴寺」線業公所「三神廟」「塔橋」「育嬰堂」「三秀」「太平坊」「倉七圖」「三元坊」「東永安」「西永安」「溫公廟」「永浩」「華陽橋」等十六架、外埠救火會員來會參與者有楓涇莘莊天馬張堰等處、評判員爲馮靜若湯美沈管甫、軍政各商學界各機關代表均蒞會參觀、至五時始散、

籌商國貨銀行招股

國貨銀行招股員沉達時來松向各機關招股等情、迭紀本報、業經縣政府定於十八日下午二時邀集各團體代表各學校校長各紳富等、至縣政府開會籌商招股方法、以期早日觀成、

寧波

補充保安隊槍械

省府保安隊第七團、自開駐寧波一帶駐防後、團長張宗顯以該團兵士雖經足額、而槍械尙嫌未敷、故擬先至蘇州第二師領取該團原有之俄國槍三百桿、由隨張團長同去之特務連兵士一排押運回甬、蘇州事畢後、並擬晉京謁總司令接洽要公、故已於前日帶特務連兵士乘輪赴滬、轉蘇晉京、聞此行約有一星期勾留、其團長職務委團附負責代表、

派隊駐防鄞江橋

寧波溫台四區勦匪指揮部以鄞江橋一帶、連日時有土匪出沒、前日特飭保安第七團團長張宗顯派兵一連往該處駐防、昨奉令後於今(十三)日派第一營第一連士兵赴該處駐防、

鎮江

興築江岸馬路

鎮江縣建設局以新創公共汽車、不日即可通行、茲擬興築江岸馬路、以利交通、由大火車至小火車站、過鎮江關門前、沿江邊迤廿露寺止、現已假定江北運河工程局測量器具、由技術員吳渡之・徐春榮・沿江邊測量、預定計劃開工建築、

令査保衛團情形

鎮江縣政府、十三日訓令各市鄉行政局、略謂所有各市鄉保衛團舊時辦法、參差不一、甚且有名無實、査保衛團與地方治安關係頗重、亟應依章整理、以歸劃一、除分令外、合行列表調査、即仰該局長迅將本市鄉保衛團之組織情形、暨現存槍械子彈、分別塡明、限三日內送府、以憑彙核辦理云云、

常州

搜捕埠頭匪徒

旌孝鄉埠頭鎮附近、有大幫匪徒大肆活動等情、已誌昨報、茲悉縣政府於十二日下午派公安局木壳槍隊二十一人、會同商團游巡隊三十餘人、乘輪前往剿捕、薄暮開抵離鎮三里許之某處、即登岸分隊前進、迨抵鎮、則匪首朱傑等已聞耗遠颺、隊伍當在該鎮稍息、即赴鄉間搜査、於十三日晨在該匪根據地小園濱朱傑家中、搜得名冊一本、列名者計有百餘人、惟略有嫌疑者都已逃逸無踪、祇捕獲該村嫌疑人農民佘德和及其子姪等三人、暫拘於該鎮公安分局、十三十四兩日尙在各村搜捕、隊伍已有一部分返城、尙留一部分在鄉鎮懾、

黨部組織部長易人

武進縣黨務指導委員會組織部長張淵揚、最近經該會常會推舉爲縣黨部常務委員、所遺組織部長一缺、已由常會改推指委于懷忠担任、於十三日分別交替矣、

淸江

唐英被拘將解京

淮陰縣總工會常務委・唐英、前在南京特種刑事法庭、控告祁山・反革命行爲、傳訊數次、唐未報到、該法庭特飭淮陰縣政府、即日將唐拘解到京、陳縣長頃已遵令辦理、將唐拘押、定日內解京、

江淮民報準備出版

此間地方小報、原有江北日報一家、茲由鹽商楊省伯・史養元等、集資五千元、籌辦江淮民報、規模較大、

如皋

縣政務會議紀

如皋縣政務會議於十二日上午在縣政府舉行開幕式、即於下午二時開議、到二十餘人、王縣長主席、議案(一)購買槍械子彈費用應如何籌補案、(二)剿共費用應如何籌補案、(三)小學教員實行加薪、仍照維持二分五釐畝捐原案、繼續呈請核准案、公決以上三案合併交付財政股審査、

捕獲大批盜匪解縣

本縣南鄉車馬湖一帶、時有盜匪出沒、近月以來、焚刦傷人案層見迭出、縣政府特派公安隊前往駐防以資鎭懾、九日公安大隊高分隊長、率隊密探匪窟、當在鎭壽鄉高家窪口地方、捕獲盜匪九人、時有一匪用長衫朦面假裝、一兵士方拉彼右手、不意該匪袖出手槍、向該兵猛擊、傷及臂部、尙無性命之虞、又該隊復於十日在附近劉家老圩、緝獲匪徒三人、當即一併解縣訊辦、

揚州

驅逐冒充稽査

日前在城中如來柱于姓家、有自稱二十六軍之稽査張芝靑、敲詐錢財、當被尹稽査長査獲、帶團審訊、據供係某軍之砲兵團遣散排長、惟因敲詐未遂、乃於本日上午七時押送鎮江、驅逐出境、

豁免竈欠折價

淮運使署、因奉鹽署令知國府明令、自民國四年歷徵三年折課起、至十五年歷徵十四年止、實欠在灶、一律豁免、特遵照轉令通泰總場長、着飭所屬一體遵照辦理、

蕪湖

曹師長召集會議

第十一師師長曹萬順、刻爲計劃皖南防務問題、定十三日在該師政訓部召集團長以上軍官、及師部各處長開會討論、駐大通之三十一旅長楂永淸、六十二團長陳又新、駐嘉興之三十二旅旅長殷祖繩、六十四團長霍揆影、現均到蕪、預備出席會議、

派兵赴祁門勦匪

太平縣發現大股土匪、業已竄入徽屬祁門一帶、因攜有手提機關槍、民團莫敢迎擊、刻該縣已來電請援、曹萬順電駐大通之三十一旅派兵一營、星夜前往痛剿、

紹興

縣政府電報災情

紹興縣政府財政公所、致電省政府民政財政兩廳、報告本年紹興災情云、(銜略)竊紹邑本年夏、霪雨兼旬、山洪驟發、田禾多遭淹沒、迨放霽復遭虫患、菸葉枯萎、秋收失望、幸不久水退、補種晚苗、尙冀收益桑楡、詎料前月中旬、連日狂風暴雨、平地水深尺許、早禾晚稻盡被摧殘、而尤以西之天樂鄉、東之富盛鄉爲最、迭據災民代表、環求賑撫、情殊可憫、即分頭委員勘査、除俟勘明詳情、另文呈報外、僅肅電聞、紹興縣長湯日新、財政公所會辦杜子懋叩、

駐顏與美容

駐顏與美容名似同而實殊異美容所需者化妝品耳若夫駐顏則非內臟淸潔不爲功

淸導丸爲潔淨內臟之唯一良方凡男女之欲免除面疹斑剝皮色萎黃而保持其靑年美態者不可不備之也

婺源永泰號王君騰芳來函云鄙人常患便秘疼痛叢生面部及皮膚均受其害後以淸導丸解除內熱體氣大佳而皮膚之痛苦亦除眞良藥也凡經售西藥者均有出售或直向上海江西路六十號韋廉士醫生藥局購取每一瓶大洋六角每六瓶大洋三元郵力在內收用郵票

肺病

保肺漿

肺癆　肺炎　肺萎　肺結核
寒咳　熱咳　乾咳　久年咳
痰飮　咳血　喉啞失音　哮喘氣急
一切肺病　請速服本藥房　哈蘭士
殺肺菌　潤氣喉　淸頑痰
除咳嗽　諸凡肺病　霍然而愈矣

價目　保肺漿　大瓶一元七角五分　小瓶一元
(並製保肺飴與片功同保肺漿)　保肺飴每盒洋一元

上海四馬路中　太和大藥房總發行
中外各埠分店及各大藥房均有出售

揭破……

專賣假藥之黑幕

各處藥商店誠實者固多然專賣假藥祇圖厚利不顧人命者亦不少惟此種黑幕頗難揭破獨有唐拾義久咳丸最易辨認每包內附有驗僞券著錄眞品無驗僞券或有驗僞券而照相模糊者均爲僞品如査得確係僞品則舉一反三該藥房之店無一不僞矣

第四百七十一期

新光 The Eastern Times Pictorial Page 時報

十七年十月十五日

熱河兩軍前線逼近戰事將發生
鐵板沙江面兩小輪同時被擄刼詳情
安慶輪刼案捕獲嫌疑盜犯三十餘人
全國健兒今日在首都大比武
閘北中山路暗殺案 夫婦倆一死一危

第三師師長錢大鈞在常州校閱部隊 ①機關槍連預備放式 ②迫擊礮連士兵休息 吳駿

General Chien Ta-chun, Commander of 3rd National Division reviewing troops at Changchow. ① Machine Gun Company ready to open fire. ② Artillery Company taking a rest.

①第二集團軍軍醫處派遣德國留學生二人 左張環高右鄧譯齋中坐者爲現
繳處長文龍 蔣君鵬

① The Army Medical Bureau of the Second Group Army sending Messers Chang Wei-ka (left) and Teng Yeh-chai (right) to Germany to study.

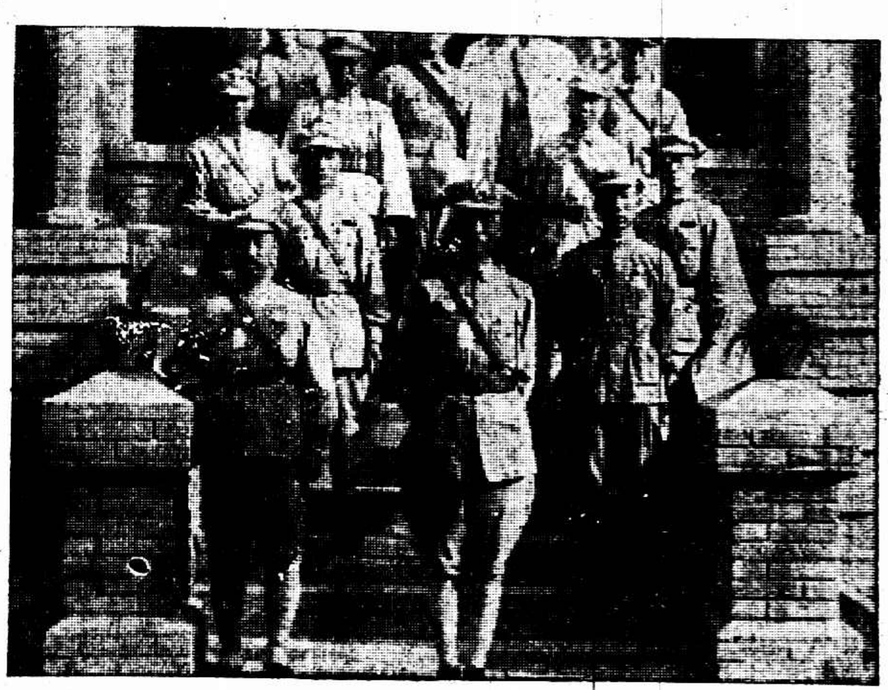

⑪馮玉祥派鹿鍾麟秦德純代表慰問各醫院傷兵並發賞金 前排中鹿君左秦
君右河南民政廳長鄧君 蔣君鵬

⑪ General Loh Chung-ling and Chin Teh-zung deleged by General Feng to relieve in ured soldiers in various hospital and also distribute reward to every soldier.

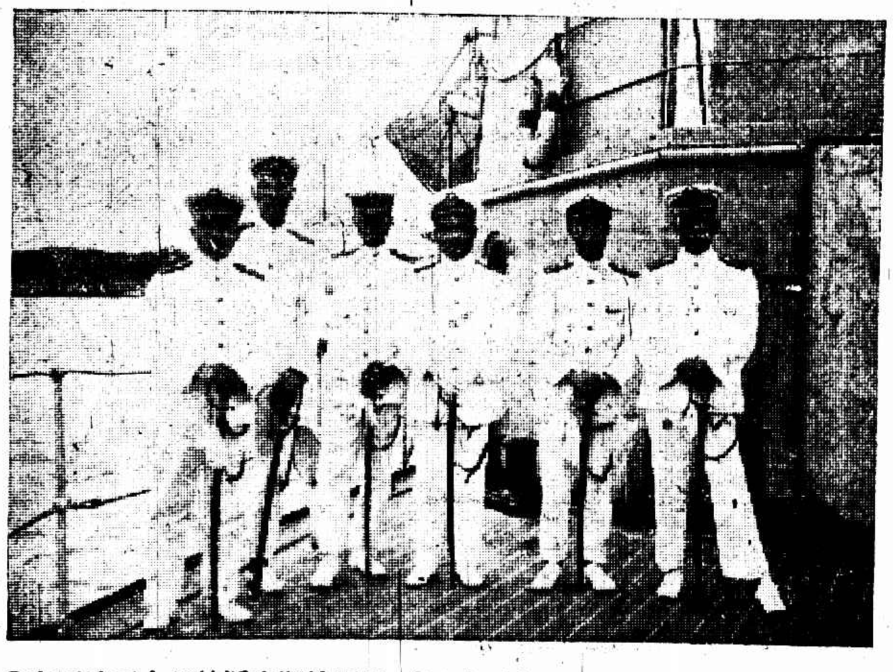

Ⓐ海軍總司令部特派專門檢閱員 「自左至右」張冰林毓瀛王學海唐德炘陳
承輝李永曾 葉養民

A Naval Experts delegated by National Naval Headquarters to inspect various man-of-war.

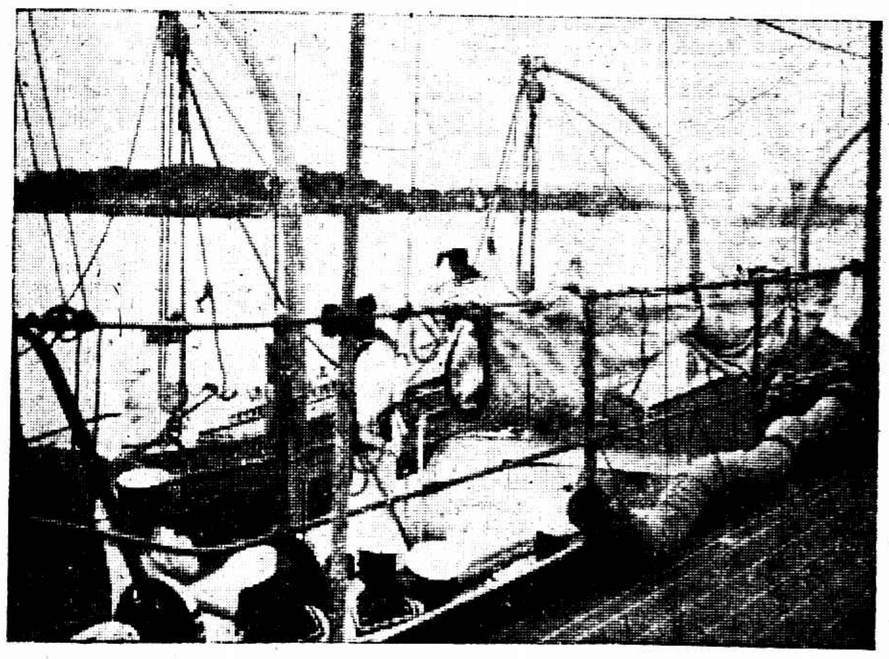

Ⓑ陳紹寬檢閱江貞軍艦[illegible] 葉養民

B Chinese Navy Kiang Tseng reviewed by Admiral Chen Show-kwan.

日前乘俄國皇后號回國之留美學生 哥倫比
亞大學政治經濟科溫宗農與教育院張天珏女
士均山西人 黃警頑贈

Returning from U. S. A. per S. S. Empress of Russia—Mr. Wen Chung-noon, graduate of Columbia University and Mrs. Wen Chung-noon, graduate of the Teachers College of the same University.

外交次長朱兆莘辦理無條件收回廣東舊
法領事署之公文 曹樹銘

The above document deals with the unconditional return of the old French Consulate in Canton by French Authority to China. This is accomplished by Mr. Chu Shao-hsing, Vice Minister of Foreign Affairs.

上海虹橋航空處飛機工廠之中山二十二號飛機 ⓐ國慶日翔空偵佈傳單落
地後攝影 陳文標贈

ⓐ Aeroplane Chunshan No. 22 in Hung ao Aerodrom. The photo was taken when it returned from a reconnoitre on the National Festival.

ⓑ航空處飛機工廠之倉廒 陳文標贈

ⓑ Buildings on the Aerodrom.

勒吐精老牌代乳粉

無異母乳

以之哺孩

上海記載

煙兌業事付仲裁
職工昨日先行回店

南市煙兌業職工示威一天、晚開罷工委員會、議決南市方面准於十四號暫行復工、一方由罷工委員會分赴閘北曹家渡浦東及英法美三租界等處預備最後大規模之運動、故昨日已各回店照常工作、滬南煙兌同業公會、昨接社會局訓令云、查該業勞方所提出之要求條件、經本局四次召集調解、仍無結果、業經據情轉呈市政府提付仲裁、頃奉市政府社字第一五三號批、內開呈件均悉、應准提付仲裁、仰即轉知該業勞資雙方聽候依法裁決可也、等因奉此、合亟轉飭知照、該會主席委員陳仲賢裘塘林・沈廷康等決計先向閘北同業接洽後另行訂期召集閘北南市各同業聯席會議、討論解決方針、

檢查員與奸商奮鬥
一百三十餘件日紗扣留

檢委會浦東檢察處、於昨日下午六時左右、在浦江中查獲日紗三船、計共一百三十餘件、當即將其扣至陸家渡碼頭、預備上棧、豈意七時許突有奸商四人、率領倭奴十餘、小輪一只、直至該碼頭、擬將日紗三船共同刦去、時該處檢查員因值調班夜膳、祗飭四五人看守、奮不顧身、與之奮鬭、奈以衆寡不敵、以致王金傳・王阿毛・陸春連・張根寶等數人均各身帶傷痕、不得已乃狂鳴警笛、幸碼頭工人以愛國熱忱、羣來援助、而該奸商等見勢不佳、遂返棹而逃、仇貨亦未刦去、又聞該處於是夜復經查獲韓和尚日紗一百四十包、一併存於棧內云、

閘北普善醫院開幕
內設產科及臨時治疫二種

閘北普善醫院新屋落成、昨日上午十時在新民路本院開幕、參觀者甚衆、王曉籟君謂、本院重行建築、內設產科及臨時治疫兩種、將來閘北貧民產婦藉免危險、實爲救急要端、向來王君駿生辦理普善山莊掩埋不遺餘力、不過消極方面、今王君苦心孤詣、建築普善醫院、由消極而近於積極、適合民生主義、希望諸君竭力贊助、俾得永久維持、衆皆鼓掌、徐達華君發表意見、大致以產科最爲緊要、往往貧苦產婦付託於無智識之接生婦女、危險異常、今附設產科及臨時治疫、救濟貧民、裨益匪淺、對於民族主義亦極有關係等語、復由陳良玉陳述建築募捐情形、甚爲踴躍、可見善與人同、靡不樂予贊成、末由主席答謝致詞、茶點款賓、攝影散會、

戴季陶談民訓團體問題
考試院進行之辦法

國府考試院院長戴季陶氏、因事來滬、僅勾留兩日、業於昨晚乘夜車返京、日日社記者、昨往其寓邸訪問、詢中央對於滬民訓練指導機關問題、戴氏(答)稱、中央之決議、㈠民衆團體之註册立案、及監督管理、以後應完全歸上海特別市政府、㈡上海市黨部以後指導民衆、應限於本黨自己一方面、對外不得以一部分或個人名義爲之、此項辦法、完全根據於四次會議、久欲實行者、並非因上海郵潮事件而來、蓋民衆團體之登記管理、屬於行政方面、市政府應有此權、否則民衆團體東立一案、西立一案、更不知應受何方面之管理、(問)然則中央既決議此辦法後、將來民衆團體、除向市政府註册登記外、其他機關、是否可以不再立案、(答)此亦不然、市黨部方面、可負指導之責任、而管理之權、則屬諸市政府耳、(問)頃聞市黨部陳希豪君來此、是否談此問題、(答)陳君不過來此閒談、偶涉及此事而已、(問)蔡元培先生已否晤及、渠對於監察院院長已允就否、(答)尚未晤及、初擬今晨往訪、惟來客絡繹、至今未能出門也、蔡先生縱謙辭、中央無論如何、必敦促其就職也、(問)考試院之大綱既已規定、請問考試院進行之程序如何、(答)考試院決參考美國制度、蓋美國以詮叙屬諸考試、最爲公允、考試院將先就詮叙部分辦法、詮叙辦好、則行政之基礎可以鞏固、否則一朝天子一朝臣、永不能得良好之現象、(問)副院長聞推孫哲生確否、(答)然、惟尚未十分確定、(問)其餘內部人員已內定否、(答)尚在物色之中、(問)先生將來尚須赴廣東否、(答)廣東教育事務、深覺不能脫離、一俟中央事務、大致就緒、仍須赴粵、現因訓政開始、在創業時期理應多做工作、庶得羣策羣力之功、而成一較佳之規模、余初抵京、即擬少留即去、繼以諸同志之挽留、故不能脫身也、

反對楊虎任公安局長
報界工會

我們很明白的記得、在去年上半年的時候、那惡大名的頭號殺人機器—楊虎陳羣—借了淸黨之名 勾結了貪官汚吏、土豪劣紳、很殘酷的把忠實的勇敢的革命同志—尤其是工人、被其殘殺殆盡、雖然牠們惡貫滿盈沒了蛋、當時略定的我們、方才慶幸這兩架殺人機器的除去、豈知、覺林橋畔之血跡未乾、驚人的消息、又在報端上發現了、頭號殺人機器—楊虎、又將任上海公安局長了、我們全上海工人羣衆的頭顱、將一個個的被這兇殘無比、殺人不怕血腥氣的楊虎僇殺了、在這個千鈞一髮的當兒、我們要性命的工人、要頭顱的工人、大家一致起來反對這殺人的惡魔、全國工友們、起來、奮鬥、

警備司令部政訓部遷移

淞滬警備司令部騰出樓下空屋、政訓部已於昨日遷入辦事、

市公安局注意煙禁

市公安局對於煙禁進行異常認眞、除已條陳肅清煙禍辦法四條呈請張市長採擇外、嚴定重懲軍警得費包庇等辦法、密派親信人員喬裝商民、分赴所屬各區所隊轄境密查有無警察得賄庇護私運煙士及私售燈吸洋煙情事、一面通令南北各區所隊長偵察所屬各棚長警有無嗜好洋煙及染有煙癖者、速即檢舉、以便送所檢驗戒絕、

碼頭總工會整理委員選定

碼頭工人先後成立碼頭工會十個、茲經市黨部指導及工整會之批准、先成立整理委員會、於七日由每一分會公選初選代表七人、昨日齊集工會整理委員會大禮堂內、舉行複選、市黨部派徐謨君工整會派賴子文、警備司令部政訓部派傅宗讓爲代表列席指導、選舉鄔德鄰・沈長情・杭德玉・成意成・盧鴻藻・崔文安・史登福・推德勝・陳海秋・劉門軒・高懷成・劉永言・王通甫・盧永寬・馮必・鮑財淸・楊玉文・周漢淸・王初國・蘇長喜・高起鳳・唐玉華・梁璉・董錫祥・姚松園・陳萬朋・二十五人爲整理委員、並推史登福・陳海秋・周海淸・鄔德鄰・王安國・王通甫・高起鳳七人爲常務委員、當即宣誓就職、

臨時法院新到三推事

沈鴻……李謨……許家栻

臨時法院新近又經省政府委任推事三員、一爲沈鴻・一爲許家栻・一爲李謨・沈原爲臨時法院刑庭庭長、茲則重回原任、輕車熟路、許亦邃於法學者、今擔任刑庭推事、而李則前任上海地方法院推事、均將於今日出庭審案、

法華鎮附近水電抵制

滬西法華鎮附近邇來市面日漸繁盛、公共工部局已派工在該處越界築路、並接裝水電、市公安局據情呈報張市長令飭公用局派員前往實地勘察、以工部局已在各該馬路(華界)埋設水管及接架電線、工程將次告竣、若欲阻止、應先自謀供給、茲悉張市長業將滬西區之自來水營業權劃歸閘北水電公司、電汽一項則歸華商電氣公司、分別進行接管架線、以謀交涉時抵制及收回之參考、故閘北水電公司及華商電氣公司已在滬西進行工作云、

手續不備之呈請不理
市民訓會通告各團體

市黨部民衆訓練委員會、特發通告云、案查近來民衆團體來會呈請文件、多未繕具副呈、且不注明詳細通信地址、及負責人員簽名蓋章、本會接收辦理、殊感不便、自後無論團體或個人、凡來會呈請文件、未具上述各項手續者、槪不受理、特此通告、

全國商會大會新定日程

全國商會臨時代表大會日程、略有更動、茲詳誌如此、今日上午九時預備會議、下午二時第一次會議、七時孔部長宴會、(地點總商會大廳)十六日(明日)上午九時至十二時小組會議、正午十二時國貨銀行宴會、(盆利菜社百老匯路六十八號)下午二時至五時小組會議、七時上海航業公會宴會、下午二時至五時小組會議、七時上海航業公會宴會、(地點同上)十七日上午九時至十二時、小組會議、正午十二時、中華國貨展覽會宴會、(南市半淞園)七時、上海日報公會宴會、(東大旅社)十八日上午九時、小組會議、下午二時第二次會議、七時市政府宴會、(地點臨時報告)(未完)

納爾佛戒煙藥之成績

納爾佛戒煙藥、爲法國所製、其功效所以異於別種戒煙藥者、因別種戒煙藥皆有替代煙之質料、獨納爾佛戒煙藥則利用人身自然之力量以袪煙癮、故服後漸能自不思吸、而戒除之後一無弊病、近來用此藥戒除煙癮者甚多、係由英界租大馬路良濟藥房經售、有煙患而欲戒除者盍一試之、

神州大旅社昨行落成禮

四馬路浙江路口神州大旅社自購地皮五畝餘、興建六層洋房、闢爲旅舍、屋分南北兩部、南部自上春興工迄今、爲期半載、業告工竣、於昨日上午十時舉行落成典禮、來賓濟濟、觀衆[illegible]、由經理蕭振飛君招待、而該社對於旅客之安全動定、及一切設備、尤格外週至、茲聞已擇定夏歷九月初六日起先行營業、並以精美茶點饗[illegible]

德飛行家將到

德國飛行家歐納佛爾男爵、今年飛行橫渡大西洋、成功後、(歐君爲由歐洲飛至美洲之第一人)現乘榮格賜飛機歐羅巴號由德飛行來華、現擬十三號安抵廣州、十五號上午離粵、下午可以到滬、落於虹橋飛機場、滬上各界屆時將設宴歡迎、

日日新聞社遷愛而近路

日日新聞上海社現以北河南路房屋不敷應用、業由該社租定愛而近路十七號、即定今日掛行遷往該處辦公、

魚業公所函請發還魚鯗

魚業敦和公所、因同業興號魚行等、由大連轉口運滬魚乾帶魚二百餘件、被浦東反日會檢察處扣留一節、昨由該公所擬具辦明書、備附樣魚、函請反日委員會驗明放行、

今報三日刊 迨二十出版

今報三日刊、醞釀已久、茲定於二十日出版、內容極爲精警、一洗時下拉雜膚淺之病、第一號要目、如交涉公署之會客室、張丹斧之妙囫、遊東家與江北豬、寒雨運江記、販運紅丸之奇術、弋登路之截水妹、輪盤賭窟寫眞、啡啡大規模之鴉片煙館、色界天(長篇社會小說)等、讀者祇須一見標題、即知其文字之値得一讀、每份售洋二分、本埠各報販處均有出售、

振華油漆廠一火
損失約近十萬元
火至昨晨六時全熄
祇存機器間一小部

閘北潭子灣振華油漆廠昨晨大火、已誌昨報、茲悉火至昨晨六時全熄、計燒五小時之久、全廠三層樓洋房全燬、祇存機器間一小部份、起火原因、係有火爐中火星、飛入油漆室內、落於一種易燃之油中、突然冒火、頃刻延燒、時廠內有工人三四名、正在熟睡、由該處公安局第四駐在處崗警查見、火舌竄出屋外、乃打門而進、喚起工人、則火已不可收拾、閱半小時後、救火車始趕到極力施救、因無自來水、火愈猛烈、風勢亦大、曾有火星一大顆、被吹落於鐵路北面之該廠花園中草亭上、當場燃燒、幸經救火員立即撲滅、鄰近葉安隆榨油廠得救火員保護之力、未曾波及、是役共焚去大小房屋三十六間、損失約近十萬元、按該廠之總發行所、設在北蘇州路總商會隔壁二七一號、創辦已經八年、信用卓著、現在焚燬之廠屋、在普意師摩洋行、保有火險十二萬兩、昨日由該行派出工人、在火場淸理、聞該廠火災、此次已爲第四次、而每次遭火後、必大虧本、今年抵制日貨以後、國貨油漆銷路大廣、營業突盛、不料又受此一大打擊、雖有保險賠款、其營業方面已受影響不小矣、

振華油漆廠火後情形(一) (陳六凡)

振華油漆廠火後情形(二) (陳六凡)

昨日引翔鄉賽馬之成績

第一次 (孫爾馬) 賽半里
㈠ 成信生Blossom Sun 麥爾司納沙 117磅 [illegible]
㈡ [illegible]Advocate ship 劉順德 [illegible] [illegible]
㈢ [illegible]Enmity 畢浩淸 [illegible] [illegible]
總時間一・〇一・(最後二法郎)・三三・頭馬勝大半乘二三馬相距半乘
獨贏 四元二十六元一角
位置 ㈠八十七元九角㈡一十四元一角㈢[illegible]十三元六角
獨馬票總數 一六一九 馬位票總數 一八一九
搖彩 ㈠六三二號[illegible]十六元四角㈡四一號一百十元四角㈢四九八號
五十五元二角
十四張各得洋二十元號碼如下 四四七 五一 二〇一 一八〇 百一八 一四四 九八 二二 二一 五〇六 四九三 一八七 二九一 四三四

第二次 (甲種馬) 賽四分之三里
㈠ 殷來蕾納克Merry Monarck [illegible] 158磅 474張 507張
㈡ 勃司東Blackstone 淡得生 165磅 549張
㈢ 石諾吳Xenophon 章振遠 160磅 560張
總時間一・二一・四最後二法郎二〇・四頭馬勝一乘二三馬相距半乘

獨贏 二十五元七角
位置 ㈠六元九角㈡六元七角㈢六元七角
搖彩 ㈠二四六號六百五十二元四角㈡三〇六號一百八十六元四角㈢二[illegible]號九十三元二角
十一張各得洋二十元號碼如下 〇 一二三 四六七 六四三 五九五 五八三 一〇八 二七二 四四三 一四[illegible] 四六一

第三次 (甲種馬) 賽一里
㈠ 甲克西夫大寶Jack of Diamonds 諾 德 155磅 832張
㈡ 翁納歐洲色澤Ownership II 劉順德 152磅 128張
㈢ 色麥立馬斯Summarization 坤 山 138磅 574張
總時間二・〇七・一最後二法郎三〇・二頭馬勝二乘二三馬相距一頭
獨贏 十八元二角
位置 ㈠七元一角㈡十九元㈢八元九一角
獨馬票總數 二三七四 馬位票總數 二〇七四
搖彩 ㈠七四號六百〇九元二角㈡五九一號二百三十一元四角㈢二二二號一百十元六角
七張各得洋三十元號碼如下 三五五 二一〇 七 二二〇 二 三 二〇七 一四六

第四次 (搖會馬) 賽七法郎
㈠ 快退默Quotation mark 坤 山 160磅 819張
㈡ 非曲順Filindon 恩卡業沙 152磅 791張
㈢ 英秀勒勃的夫Interruptive 可納沙 157磅 194張
總時間二・〇七・一最後二法郎三〇・一頭馬勝一乘二三馬相距一乘半
獨贏 十八元七角
位置 ㈠七元九角㈡七元二角㈢十四元七角
獨馬票總數 二二六〇七 馬位票總數 二二三八
搖彩 ㈠八六五號八百十四元八角㈡七八五號二百三十二元八角㈢二九五號一百十六元四角
十三張各得洋二十元號碼如下 五八四 三三六 七二三 五五八 五〇〇 四四二 七七一 三〇〇 四二〇 八〇三 五〇四 三九一 六九三

第五次 (甲種馬) 賽一里
㈠ 喬索司帝Jolly star 恩卡業沙 160磅 578張
㈡ 雅物門Government 海 而 160磅 163張
㈢ 麥司特歐浦Mastership 劉順德 144磅 236張
總時間二・〇八・一最後二法郎三〇・三頭馬勝二乘二三馬相距二乘
獨贏 二十七元
位置 ㈠九元九角㈡二十一元六角㈢十四元四角
獨馬票總數 三〇八六
搖彩 ㈠六九九號九百六十六元㈡六八〇號二百七十六元㈢四六〇號一百三十八元
十張各得洋二十元號碼如下 九九六 五三二 八八〇 四八七 七五四 三三二 五二一 七二一 八一 三七九

第六次 (甲種馬) 賽四分之三里
㈠ 尤色文U. Z. 童振遠 152磅 663張 377張
㈡ 葛來脫合夫Great Triumph 恩卡業沙 162磅 447張
㈢ 康雪特雷勛Consideration 坤 山 165磅 486張
㈢ 地白拉滿The Bright Comet 畢浩淸 155磅 311張
總時間一・三二・一最後二法郎三〇・三頭馬勝二乘二三馬相距一乘半
三馬並馬
獨贏 二十七元
位置 ㈠八元五角㈡七元九角㈢六元五角㈢七元
獨馬票總數 三六二〇 馬位票總數 二八〇二
搖彩 ㈠二七六號一千〇五十二元八角㈡八八〇號二百元〇八角㈢四〇四號七十五元二角
八三張各得洋二十元號碼如下 一〇二二 九六八 二七四 二四 七六五 七七七 一一九 九九四

第七次 (甲種馬) 賽一里又四分之一
㈠ 陳登Dowuton 包 文 145磅 23張 26張
㈡ 慢來稍可Merry chance 畢浩淸 150磅 130張
㈢ 魯林司脫Prince Walbort II 坤 山 162磅 533張
總時間二・四〇・一最後二法郎二一・四頭馬勝半頭二三馬相距一頭
獨贏 一百八十九元四角
位置 ㈠一百〇八元二角㈡二十五元六角㈢十元
獨馬票總數 二七三一 馬位票總數 二七〇六
搖彩 ㈠四九二號九百九十九元六角㈡六一十號二百八十五元六角㈢一〇〇號一百四十二元八角
十一張各得洋二十元號碼如下 六四 三八五 四一七 四八 八七七 一〇一七 一〇二二 六五八 六五六 九二一 八

第八次 (甲種馬) 賽一里又四分之一
㈠ 孝倫康捷Grand Concert 章振遠 157磅 1211張
㈡ 惠司登色根Wisdon II 恩加業沙 152磅 319張
㈢ 紐麥克New Mark 諾 德 157磅 114張
總時間二・三二・一最後二法郎二四・四頭馬勝半乘二三馬相距三乘
獨贏 十二元七角
位置 ㈠七元八角㈡九元七角㈢十六元三角
獨馬票總數 二九一三 馬位票總數 一二一一
搖彩 ㈠二〇〇號一千五百七十九元二角㈡二號四百五十一元二角㈢一五號二百二十五元六角
五張各得洋四十元號碼如下 九九 一三六 三三六 四三三 二三二

第九次 (甲種馬) 賽一里又四分之一
㈠ 惠林登Wellington 章振遠 152磅 317張
㈡ 阿姆司壯Armstrong 畢浩淸 118磅 72張 188張
㈢ 麥陀格林Meadowgreen 仇 大 168磅 313張
總時間二・四一・最後二法郎三一・頭馬勝一乘二三馬相距一乘
獨贏 二十二元
位置 ㈠十元七角㈡十九元二角㈢十一元一角
獨馬票總數 二七五二 馬位票總數 二三四二
搖彩 ㈠六一二號一千〇二十三元一角㈡五四〇號二百九十一元三角㈢一〇〇二號一百四十六元一角
九張各得洋二十元號碼如下 二八四 九五七 七八五 九二二 一九 九三三 八七七 一七九 八七二

第十次 (甲種馬) 賽一里
㈠ 福司蘭Forest and 甲 克 140磅 148張 91張
㈡ 海司宰浦His Lordship 蔣維懷 151磅 123張
㈢ [illegible]Tewlng 孫信永 140磅 61張
總時間二・四二・四最後二法郎三二・二頭馬勝一頭二三馬相距一頭
獨贏 七十六元五角
位置 ㈠二十七元三角㈡二十一元五角㈢一十八元二角
獨馬票總數 二六六五 馬位票總數 一七五九
搖彩 ㈠六九八號九百九十四元㈡六一號二百八十四元㈢六〇九號一百四十二元
十三張各得洋二十元號碼如下 八三七 二二一 八九二 七八六 八二三 一〇〇三 四五三 一三六 八四九 四 三一 八二三 四一七一

會務

閘北邑廟職工會 閘北邑廟職工會即前上海市邑廟職工會第一分會、昨日召集全體會員大會、票選執行委員五人、章干臣・鄭逸羣・尤廷傑・沈桂淸・金仁堂、宣誓就職、呼口號散會、

暢社 虹口東有恆路三〇四三號暢社、准於十月二十日舉行第三週紀念第三次彩排、(劇目)日有金長庚之長亭會、孫漢鶴周笑凱之桑園會、王伯吹王文標之昭二關、郭淞泉之連環套、王伯吹金長庚李芝閣之戰蒲關、何琴雲之六月雪、李志爲陸士洪之摘頂珠、田釆芸上女[illegible]包云琴之頭二本虹霓關、張師翰金長庚之轅門斬子、夜有金長庚之落馬湖、陳雲濤之女起解、葛錦香之草橋關、周笑凱之一口劍、王文標金長庚、張師翰之夕昭關、何琴雲孫天門、王伯吹李彙泉之南陽關、鄭德林田釆芸之別窰、陳德林田釆芸周笑凱之御碑亭、李志爲之南陽關、陸士洪之三堂會審、

商幇協會 旅滬商幇協會本爲各省駐滬各商所組織、原名商幇聯合會、嗣經商民部以已有全國商聯合會、聯合二字易混、應改爲旅滬商幇協會、昨日該會以原訂章程尚係會長會董制、現擬改組爲委員制、並修訂章程、補行註册、特邀集各幇駐滬領袖討論改選事宜、聞已決議於夏歷九月十六日爲重行改選之期、

陽傘業職工會 陽傘業職工會、前晚八時開執監聯席會議、討論一常務委員黃維樂辭職、議決准其辭去、補選顧鴻勳爲常務委員、㈡經費問題、議決(甲)臨時費由陸富芝孫恒牛顧鴻勳三人負責分頭徵收、(乙)常月費即日開始征收、㈢民義堂倪四卿朱純伯鏡視黨部壓迫工會摧殘工運、自知悔悟挽人向本會調解案、議決拒絕調解、靜候市黨部工整會依法查辦、㈣發表告各廠職工同志書、議決通過、㈤警告各廠廠主案、議決通過、

絲廠職工會 全滬絲廠職工會、昨日下午六時開常會、主席陸作興報告十二日出席市黨部三樓全市工會代表大會情形、陸錦群報告失業職工來函要求向廠方安插、議決登報催失業同志限本月二十五日以前來會登記、李斯文報告修改待遇條件、委員會來函草案業已修正、議決下星期三下午一時召集全滬絲廠職工開代表大會、審查後提出、袁雲濤報告京劇部准十月朝在本會二十二排彩、九時散會、

今天節目

大舞台 夜戲 紅鬃烈馬
第一台 夜 [illegible]
上海舞台 夜 七本 八本 [illegible]
影戲院
共和 百刦鴛鴦
北京 兩親家遊巴黎
百星 巴黎艷舞記
夏令配克 黑奴魂
虹口 跑馬記
光陸 變方勳爵
武昌 戰地鶯花
中華 多情的哥哥
恩派亞 黑衣女俠
萬國 北伐大戰史
中央 關東大俠
新中央 奇女子俞眉[illegible]
卡德 大俠復仇記 (全部)
世界 奇女子秘史
奧迪安 血船
上海 新法求婚
通俗 尋父遇仙
東華 錦雞團表演
卡爾登 血濺鴛鴦

夫婦同衾 突遭暴徒暗殺

女的當場死 男的命亦危 是謀財與？是復仇與？

閘北中山路滬太汽車站西首福興里末一家一六四六號泗陽人費其鳳家、昨晨四時半、突被暴徒三人闖入、開槍轟擊、費妻李氏當場斃命、費本人亦受傷、記者聞訊馳往、探誌詳情如下、

曾任排長

費其鳳年三十三歲、娶妻李氏、年二十四歲、結褵迄今方四載、雙方愛篤、費之父母均健在、現居原籍、費自幼業耕種、隨乃父耕種、旋投入軍界當兵、曾任齊變元部下任排長、後又轉入國軍某師之處團長部下任排長、一月前、因該團被裁被遣散、費乃退伍返滬、

退伍來滬

費既退伍、居家無所事、於是上月初旬、攜妻李氏來滬、以所積二百元、欲開設一家庭小肆、藉以謀生活、費有胞妹、嫁住閘北旱橋北交通路新興里第三弄十五號業運貨汽車小工之同鄉人周信春為妻、費初抵滬上、本欲暫棲於妹家、特以地方狹窄、乃就育市閘昌朝友人某中處居焉、

織布廠內 寄備小肆

費到滬數日、因素未當過商賈、故家庭小肆之計劃、無從着手、嗣與同鄉人李芳(即李三)相值、李在閘北中山路振華織布廠作工、兩人磋商結果、決定設一小織布廠、並雇李為之部署一切、上星期日覓定福興里一六四六號為廠址、即挈妻遷入、連日因他事忙、織布機等物尚未置購、其他一切器具、亦未購備、樓下僅有桌一張、長櫈數條、樓上亦祇衣床鋪被褥各一外、餘無長物、

一個當死 一個受傷

該屋久無人居、其大門上之横門已損壞、費遷入後、屢請房東派匠修理、但迄未修、夜間就寢時、其門雖閂、僅以一長櫈撐於門上、以防盜賊、故暴徒之掩入、毫不費力、昨晨四時半、費與妻同睡被中、朦朧間、忽聞門響、須臾即聞足步聲、奔上樓來、黑暗中視之、隱約似為三人、費驚駭不敢起身、忽聞一人云、費兄猶未起耶、言未畢、三人中一人已出手槍向費床上狙擊、時費妻李氏亦已恐極、蒙被面向內側而臥、一彈乃中李氏、由背部右肩下入、貫穿前胸左乳、啊呀一聲、頓時斃命、而暴徒復舉槍向費開放四響、第一彈擦過太陽邊、擦過未命中、餘三彈一中左臂、彈已穿出、一中胸口、一中左乳旁、子彈均未出穿、費恐暴徒繼續發槍、乃忍痛裝死、暴徒見目的已達、即將床頭所置皮箱一隻啓開翻視、見有大洋一百三十六元、遂如數攫取、相率下樓逸去、

大門洞開 呼而不應

暴徒去後、費即負痛飛跑下樓、出外蹲伏於外地上、呻吟不已、其友李有芳住於對面振華織布廠工房中、天方昧爽、李即起身至費處、欲代費汲水與之洗臉、至則見大門洞開、心異之、飛跑上樓、連呼費名無應者、旋察見鮮血由床上淋滴地下、大駭、去被見李氏被擊斃於床上、即下樓出外、覓見費、詢悉其情、李乃趕赴交通路新興里報告費妹周費氏、氏聞訊隨即趕至、撫其弟媳屍身大慟、旋將費車送寶隆醫院醫治、一面遣人投該處四區公安局派出所、報由巡由長明山到來、查勘一過、回報總署、轉飭地保干少亭投法院報驗、下午十二時半、即經法院委派檢察官帶同沈檢驗吏蒞場、驗明李氏委係生前被人槍傷身死、屍由費之胞妹收殮、記者曾在費之家中、見死者貌極端正、現費之妹丈周信春、已連夜乘車趕赴泗陽報告費之父母、至費送入寶隆醫院後、經醫生驗得傷勢極重、亦恐有性命之虞、

妓院鎗聲

保鑣被毆 一鎗嚇走

昨晚八時三刻、有槍聲一響、起於雲南路福祥里一弄第一家紅文花書寓後廂、馴路上即聞警笛聲、當時見有形似流氓者十餘、相率出里、四散奔逃、事後始知當時紅文花房內有沈姓客、方因知友遠游、為之餞行、座上三四時客中、有洪姓者、有保鑣二、一為劉燕生、一為王姓、二人坐守於客堂內、對房為慧月書寓、時有狎客一二人、因細故與王姓保鑣衝突、以脅力不及王、即出外邀集流氓十餘人、前來尋釁、時房內筵席已散、于劉二人亦已由主人喚入房內、尋釁者其勢殊凶、雖經主人竭力勸阻、但卒被擁入、將劉燕生攢毆、並以椅凳砸盆向劉頭擲、劉之左耳當被擲傷、血流甚多、若輩猶不止、且將辱及主人、另一翁姓客、佩有自衛手槍、至是、恐肇巨禍、乃潛入後廂、出槍開放一響示威、匪衆始不敢復留、相率出門作鳥獸散、而老閘捕房亦已於槍聲作時、得電話報告、飭派中西包探馳往調查、則流氓已杳無蹤跡、

內地米商 絕大隱憂

水上盜匪多 又一起刦案

張記舟米船在南黃浦被刦一節、已詳前報、茲悉又有吳根發之米船由楓涇販運白米二百石來申、托米介于某經銷、前日下午駛在塔港相近、忽遇盜船兩艘、攔住去路、擁至米船擊開箱子、將完納捐稅之洋一百三十餘元刦去、繼將各船夥逐一搜抄、所有銀洋、盡被刦去、臨行時又將米撤去六七石、吳見被盜擊落門牙兩只、

車輪轉處 腦血迸流

小孩駕車慘死

昨日上午十時一刻、有滬杭路司機人沈寶光之十四歲子阿巧、騎坐脚踏車、由滬軍營駛經三山會館轉角時、適有由高昌廟開往南門之華商四路電車駛來、阿巧因避讓電車、致脚踏車倒地、阿巧被電車碾斃、腦血迸流、慘不忍睹、當由二區陳家橋派出所崗警到來、將該電車六十二號司機人拘送二區總署、轉解地方法院、制閘公司願撫卹棺衣費一百七十元、而死者之父在法院尚須請求懲辦該司機人云、

閨女名譽 惡少欲破壞

一湖北旅社中之惡事

南市新碼頭龍園茶館、係前警察聽偵緝員季雲坤所開、已有十餘載、季祗生一女名招弟、愛字茞生、上年間、由某藻女學校畢業、中西文女校聘請為教員、忽冬間其父逝世、女即向該校辭職、在店中管理一切、詎近有名小陳者、數次引誘、未達目的、遂假冒其女同學某、函約至湖北路某旅社會敘、有事商議、招弟不疑、即至旅社、入房祗見陳在、知係受愚、正欲退出、被陳阻住、乃大聲驚駡、旅客聞聲圍觀、並護送招弟出社、陳因好事不成、且又受辱、憤恨交加、即投函恐嚇、並串通流氓、近日在店滋擾、更書柬貼於茶館附近各處、破壞名譽、招弟恐遭危害、已請律師向官廳備案、一面報請警廳嚴究、

婦人預備死 遺書哀感

蘇州河畔無淚 幸經警士查見之

泰州婦人吳張氏、三十歲、住法租界太平橋三堂里二十號、其夫名吳吉三、在某西人家為出店、生有兩子、長十二歲、次八歲、該氏當磬歸時、即至吳家為童養媳、近因其夫暴戾甚、時被辱罵毆打、該氏不堪其虐、於夏曆八月二十二日私逃出外、而又一無親友可投奔、因而飄泊無定、日餐於飯館、夜宿於旅店、未幾囊空金盡、剝身上衣服質洋以度用、輾轉又盡、欲思回家、恐被夫責、於是餐風露宿、無粒米下咽者凡兩日、遂動自殺之念、前日託測字攤寫絕命書致其夫、函中並有彼之小影一幀、其函略云、自出走後、迄今數日、所有衣服、均質當用盡、欲回又恐被毆打、惟我雖至此絕境、頗知婦道、決不肯琵琶別抱、惟有一死而已、惟兩愛子我殊不忍棄、見信望迅攜兩子至新垃圾橋上、與我一面、帶回家後、即令兩子換穿孝服、我自幼至爾家、被爾淩虐、不堪言狀、我死後決不要爾分文、屍體聽其隨流逐浪、不勞爾購棺收殮、附上照片一張、請妥為保存、使日後兩子長成、娶來媳婦、得認識姑嫜之面目也云云、因當日天晚、將函藏於衣袋中、預備翌日投郵、徘徊於北蘇州路新垃圾橋畔、傷心垂淚不已、至昨晨一時許、被警查見、即帶入四區一分所、取出原函、經倪所長訊明前情、諭將原函照片暫存本所、氏送閘北慈善團留養、候傳其夫到案、前往領回、

十九歲婢女 逃在蘇州

可憐無地容身

廣東女子吳春桃、十九歲、於日前(十二)下午二時許、攜一鐵皮衣箱、自滬乘車赴蘇、至蘇州時、已傍晚、即雇孫照祥之黃包車、命其拉至湯家巷鷹頭店中、鷹頭店因其無保、拒不收納、女乃復命孫照祥拉赴城內外各鷹頭店、及至午夜、仍未得歸宿之處、車夫見其可憐、乃拉至其家過宿、翌日、女復請其寫一快信、至上海麥根路麥根里第八弄九十二號其姊夫江阿四處、但久無回音、孫照祥乃據情報告蘇州閶四分所、解署送局審訊、供詞閃鑠、後經看守所員汪蓮溪、檢查女之衣箱、查見內藏單棉夾衣共十八件、銀扣子八粒、銀圈六雙、九成金圈一對、銀戒子二只、現洋六元、並有賣身為婢之字據一紙、該女至此、始乃供實、謂現在上海海防路陳宅為婢、因不堪虐待、故而逃蘇、奉諭押候核辦、

昨日三場足球賽

優遊勝司令隊……八對三 樂華勝蘇衛軍……三對一 青華勝星光……四對二

▲優游勝司令隊 優游足球隊人才整齊、球藝精良、在西聯會之乙A部中頗佔一席重要位置、該隊於昨日下午三時、與司令隊交鋒於中華足球場、司令隊實力亦不弱、前鋒射擊有力、惜人才參差不齊、未能佈強有力之戰線以圖進攻、其守門則技術出衆、為全隊之冠、優游則前鋒後衛頗稱搭擋、當兩隊開始之初、優游即取攻勢、以重兵壓入司令腹地、雖經其內衛合力抵禦、以解此危、然球之先、司令上場遭不測、力圖反攻、以謀恢復、果見其前鋒引球竄入、敵方來搶、張橫傳與孫君、孫得球後、機會絕佳、乃舉足攻門、球如箭而入、但不幸瞬間、中鋒張錫恩、又銳勵非凡、向優游陣內衝去、其左翼驅球橫射、守門王鏡波躍身相阻、幸接球未穩、身起球落、左鋒薛秉範竄立隙處、趕上一脚、球應聲而入、遂造成平衡局面、是後雙方一來一往、各保家門、不敢輕易妄動、看看上半時之休息時間將至、優游又告奮勇、被張錫恩用迅射法攻入一球、前成二與一之比、休息後、優游更整頓精神、兩翼用包抄手段、中路取迫攻策略、陣勢嚴肅、司令門內雖極力防守之能、但終難稍挫其鋒、先後被優游射入六球、而司令則僅二球、計上半時之力矣、結果優游以八對三獲勝、

▲樂華勝蘇衛軍 樂華昨日以甲乙兩組相混合、對戰蘇衛軍之乙隊於中華棒球場、結果樂華以三對一獲勝、隊長李東堂仍加入作戰、所勝三球、悉由李將之脚造成、健將戴麟經・陳虞添・陳鎮和等、均未出場、但後補者之賣力亦頗為可觀、而守門梁官廣、手段玲瓏、技術高超、甚臨險不驚、意志鎮靜、在場觀衆、無不讚許、雙方開戰開始於下午三時、上半時一對一、勝負不分、下半時起、相戰未久、李東堂即打入一球、不久又射中門、為時僅二分、又將一球踢入敵門、結果三對一樂華勝、

▲青華勝星光 此二組交鋒於中華球場、青華實力較強、而缺少聯絡功夫、星光則內衛嚴固、前鋒遜有方、結果青華以四與二之比獲勝、

另一組第進與東方之友誼賽、草進內人數不能測齊、不克舉行、

南京公開網球

第一日比賽情形

南京公共體育場、主辦之南京公開網球比賽會、於報名截止時、共有單打十一人、雙打五組、已詳誌本報、前日(十三日)為該會正式開賽之期、因賽前曾於南京各報登載開賽消息、而又於各街道廣佈通告、故屆時赴場參觀者約有三四百人、而各加賽球員、亦均按時到場、結果非常圓滿、按照該會比賽秩序、昨日共有單打三組出場、第一組為余志忠對王清和、裁判員劉崇本、二人球藝均甚高強、余雖得勝、但王於第二盤中、能以六對○、使余一無所獲、其技之不弱也、可得見矣、第二組為馬慶麟對秦紹逵、裁判員為張東屏、馬以二對○勝、第三組為蔡霜傳對孫瑜、裁判員為孫彭、蔡亦以二對○勝、茲將各組比賽結果列表於下、

與賽者		第一盤	第二盤	第三盤
余志忠	王清和	六：二	○：六	六：二
馬慶麟	秦紹逵	六：三	八：六	
蔡霜傳	孫瑜	六：○	六：○	

足球・夜戰

香港首創

香港於八日晚、舉行晚間足球大比賽、為足球界開一新紀元、此事由中西游藝會所主辦、事前多方籌備、燈光之佈置、頗費心思、一切佈置妥善後、乃由港中華人會隊中挑選健將、成一勁旅、對敵者為陸軍聯隊、於星期二晚七時半交鋒於掃桿埔、是晚參觀者極為踴躍、雙方交綏於電炬照耀之下、人影憧憧、搏戰奇劇、結果華隊以四對二之比獲勝、

精武派員晉京應考

本埠精武體育會、對於此次國術考試、極為注重、近接中央國術館來電、以國考在即、促派員參加、精武盛舉、該會接電後、除派員赴京贊襄一切外、並派出羅光玉・劉致祥・于逢春・馬成鑫・李會亭・趙應珍、聞已於昨晨首途晉京、

日本國際游泳

昨日比賽結果

東京十四日東方電、本日國際水上競技大會之結果、(二百米自由形)第一槐士諾頓、(美國)二分十八秒八、第二高石勝男、第三佐田德平、(二百米背泳)第一入江、二分三十七秒八、(世界新記錄)第二羅法、(美國)[illegible]、(二百米胸泳)第一鶴田、二分四十七秒[illegible]、第二[illegible]、(一百米自由形)第一[illegible]、(德國)第三馬渡、(四百米自由形)第一[illegible]、第二米山、(二百米胸泳)第一[illegible]、(四百米接力)第一混合一分四十七秒四、第二日本、三分三十一秒四、第三美國、第二混合、

中星小球隊 更改名義

中星小足球隊、昨日下午假市一公共體育場開全體會議、到二十餘人、討論加入市一體育場、為該場小足球甲組之基本隊案、先由主席報告經過詳情、略謂市一體育場、本有基本隊之組織、後以職業關係、不克按時涖場作戰、該場張韶海以本隊組織健全、適合基本隊之標準、故有改名市一體育場小足球甲組之基隊之議、應如何辦理之處、請即公決、當經議定准改名義、隸屬市一體育場、惟球衣上加一中星隊隊章之五角星、以紀念轉戰五載之光榮歷史、

持大建築新舍預開

持志大學創辦伊始、即有建築新舍計劃、蒯因時局不定、遂致中止、本學期開學以來、人數激增、校舍不敷應用、校長何世楨與教務長何世枚、[illegible]間之討、遂決定建築新舍、以何氏私有虹橋路附近畝地、移作校基、該舍圖樣已打就、計男女生宿舍、課室・體育館・圖書館・大禮堂・教員室、共二十所、均仿古宮式、所其美麗雄偉、因經濟困難、先建十所、將於本月內動工、預計明年桃花時節、虹橋道上將添不少錦繡大廈、

滬商足球隊 開成立大會

滬商足球隊、係由華商與城中隊健將合併組織而成、於前日假城內梵王渡鐵路第一隊開成立大會、因該隊已正式加入中華足球會錦標比賽、特由處理設法租界貝勒路貝勒里八號、

暨大鹽城同鄉會

聲援該縣教界慘劇

國立暨南大學鹽城同鄉會、連開緊急會議、討論該縣教界慘劇、(即本月八日晚教育局學校等機關、忽被暴徒焚燬並傷殺學生、)如何援助、現已呈請省黨部轉省政府飭鹽城縣杳辦凶手及事由該縣教育局等機關慰問外、並連絡滬上各大學同鄉、組織大規模同鄉會、公議援助辦法、

電機機械學家歸國

鄭君次威、名恒、為千里先生之長公子、交通大學高材生、民十二年在母校畢業、試第一、服務交通部為技士、旋於十五年春遊美、[illegible]本年九月由美往歐洲考察、[illegible]於馬賽乘郵船返國、於前日(十三)抵埠、[illegible]

來件

對於中國賽球隻勞之疑問

(蘇湘雷)

[illegible]

寶隆路西首 胸前鎗洞兩個 麻面男屍

法新租界寶隆路西首空家宅某姓家花園荒地上、昨日上午七點餘、發現被人槍殺之無名男屍一具、即報告捕房、派探前往、察得該屍年約四十左右、麻面禿頭、平頂髮、身穿黑緞直貢呢夾馬褂、灰色芝蔴線呢羢裏棉袍、內襯元色羽紗夾襖、藍色短衫與條子白洋布短衫各一件、下身著藍布單褲二條、白布單褲一條、腰束搭博帶、脚着灰色線襪、鞋已失落、形似鄉人勞工、胸前有槍洞兩個、衣服上血跡模糊、確係被暗殺身死、該探捕情稟復捕頭、通知同仁輔元堂將屍舁入驗屍所、候今日報驗、

出險 仁泰米店經理

已返鄉間休息

浦東爛泥渡仁泰米店經理吳琴成、陰曆上月十三日在江天碼頭被綁等情、曾誌本報、茲悉吳已於前晚安然出險、惟因足部濕氣大發、精神委頓、翌日即赴浦東鄉間休養、

誘諸一人

四十起嚇詐案 陸阿章情節較輕

匯司捕房探長陸連奎等、前獲專事投函嚇詐之匪徒吳挺生黃忠根施開夏陸阿章等八名、并調查得若輩所犯詐欺案四十起之多、解由臨時法院研訊之下、除鄭世雲等三名候關省釋外、其餘五名、候訊究在案、茲悉該匪等所犯之詐欺案內、有二十九起被詐者、皆在本埠、其他犯案在外埠、該案前日午由陸國華推事提審、原告捕房者寥寥、各被告中以陸阿章情節較輕、捕房控其幫助其餘被告詐欺取財、因陸僅代其餘被告繕寫投函逃一信、而陸則延張嘉甄律師辯護、詳誌諸在逃之沈某一人所為、其他被告皆有投函嚇詐之嫌、當由法院指定張蓉律師辯護、陳推事察審訊終結、諭陸阿章交三十元保、餘仍還押、定期宣判、

控訴綁票案中 兩證人

[illegible]綁票勒贖一案、業經傳[illegible]奮、因兩造供詞各執、被告朱鳳祥提出反證人葉鼎新吳曾僧二人、而葉吳兩人皆居上海公共租界、故由該縣政府函知臨時法院、請為協傳、業由法院發出傳票、派二百三十九號華捕、前往九江路佳友銀行及法租界黃河路打鐵浜同福里四十七號飭傳葉吳兩人、屆時自投該縣政府候質、

茶房攜款潛逃

一千一百元

清江人張阿才、二十四歲、向在太古公司長江班黃浦輪船充當茶房、前日陳往久大精鹽公司收得水脚洋一千一百元、詎陳即提款潛逃無蹤、昨經該輪買辦函請各機關飭緝、

形形色色

遺產糾葛 [illegible]

刦金約指 [illegible]

八包春藥 [illegible]

流氓包圍 [illegible]

私藏手槍 [illegible]

毆傷同鄉 [illegible]

商場行市

[illegible]

商場行市

厘平拆漲

[illegible]

金市平定

[illegible]

大條均縮

[illegible]

星期日之外棉

[illegible]

浙東遊記（三十五）

陳萬里

大概調查以後、就別了王君回城、轎沿南山山腰、中間溪流極奔放、山上樹木亦葱蘢茂密、我同縣長且行且語、頗不寂寞、其時有一畲婦、穿過林道往東去、藍夏布衫袴、赤足、頭著紅布、後頭部復連一小紅布條、如此裝束、在青翠的林道中走過、頗然覺着另有一種風趣、這是不容易用筆墨來形容的、一時回所午飯、飯後同縣長及何君往訪藍君於緊芳齋、復到杉坑嶺、看龍泉窰大瓶、不是大窰品、竟是採坑貨、質料釉色、極拙劣、惟小瓶絕佳、同出藍宅後、復轉入東南山、下嶺、出游大陵寺、寺在龜山北梵、有名銅鐘、唐大中二年工部尚書梅系建、續括蒼金石志上所記載的宋紹興四年銅鐘、卻遍覓不得、寺屋亦破敗得不堪、對面龜山突起、很有幾株松樹、爲此山點綴、遂覺小具邱壑、不嫌平凡、進東門、到指定中山公園地址、北面臨溪、有屋數楹、頗潔淨可坐、吾們就臨著溪、盤桓了許久時候、在先是營房、有一把總駐此、院有梨棗枇杷樹種種、張樹正開花、清風徐來、幽香襲人、小坐溪閣、令人不忍遽去、外有唐尚書梅系古墓一、似宜保存、建築費聞已籌到五千元、不久即可開工云、五時回所晚飯、飯後、藍君復來談、傅承審員陶科長均來、去後、閱六日上海報、復擬稿件、重行檢閱雲和縣志、當明天順間、因課礦稅、中使四出、雲和被他們騷擾、得很厲害、當時有一知縣姓劉名潔的、恐生激變、竟致自縊而死、當時銀坑計十有一、歲輸課額四千四百四十六兩、以內臣監之、志稱利歸豪有、課擬齊民、所以當時人民非常痛苦、而此十一處銀坑之見於縣志的是嶺均坑、渤海阮(一都)陶洲坑、下場坑(二都)道化坑(二都)、大洋坑、張墩坑、蘆西坑(四都)大際坑(五都)[illegible]坑、十八插坑(六都)、

一五、星期五、八時起、即抄錄稿件、十時到縣政府、晤縣長承審員諸人、稍事回所整理行裝、十一時飯、十二時啓程、十里在溪口嶺進福堂前稍憩、五里到局村、即上預先雇好之小船、二時開、二十五里石塘、中間經過幾個小灘、原定在此歇夜、後因天時尚早、船夫亦願再划下去、決定停泊朱村口、離石塘約八里左右、

過石塘、沒有多少路、就是西灘、志書上說、山壁上有「石銳攢叢戟、濤奔走怒雷」、十字、不知何人所刻、西灘所以爲最險的緣故、就因爲是一面石壁、一面亂石、浮灘中間有水的地方很狹、船到此處、必須向石壁划去、急速轉灣、而波濤洶湧、往往又不易駕御、以致衝擋壁上、那就危險了、據說一年中終有幾次在此處失事的、木排在此衍散、撐木排的人、可以不負責任、其他地方衍散了、那就非賠償不可、可見此灘之險、朱昇佑過西灘詩、有「無岸不崩石、有灘皆礙船、帆隨風鬬力、人與水爭權、……」諸句、很對的、西灘過去、緊接着就是子母灘、雖沒有西灘那樣險惡、可是波浪亦不小、過此聽到前面彷彿是千軍萬馬一般、這就是雷公灘、此灘最著名、端木國瑚過西灘詩、頗多警句、摘錄如下、「一船行日以足、水行日以陸、西灘兩上天、終日行越趄、一里百嗟逐、十步九礙礴、上下齒石齒、左右鬬石角、縴從石縫牽、篙向石罅捉、船頭或人背、人背或船腹、或伸倏如熊、或顧倏如覆、倏鯨輕如貝、倏頓重如築、倏如歌嚣歔、倏如覆車覆、犴突虎出柙、蛸狡蛇入穀、旋旋蠖蹙磨、促促魚上木、水心逆出入、石面竊起伏、崩奔駭心視、飛濺眩耳目、……」他的過處公灘、所謂「一日五日雨、千尺百尺水」、確是事實、但是眞個千尺百尺水的時候、上水固然是不可能、下水那就很危險了、

到了朱村口、船夫說這可以行船、於是決定往徵大港頭、到大港頭已天黑了、今天船行六十里、停船後到岸上去看看市面、頗不錯、據說此地土娼亦多、走了一條街、就回船上、解出行李就寢、因爲多少天感到睡眠不足、今晚可以得一酣睡、

○　○　○　○

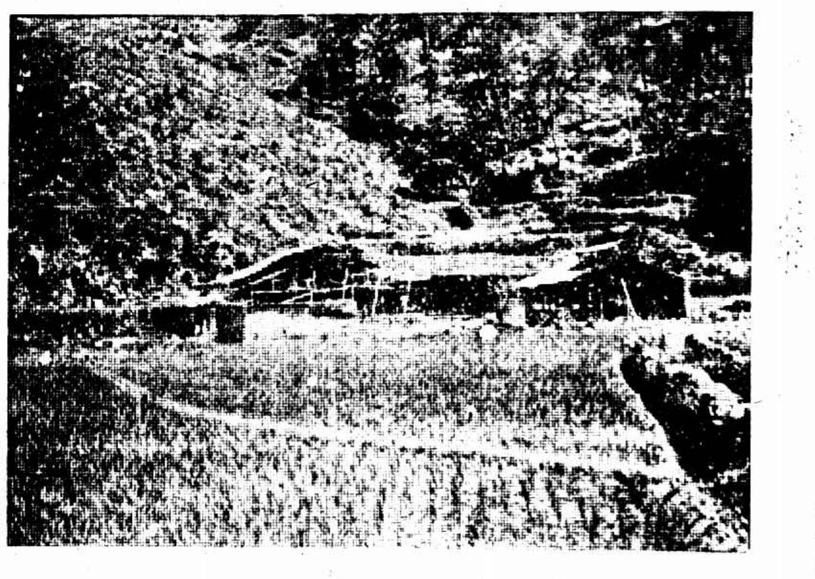

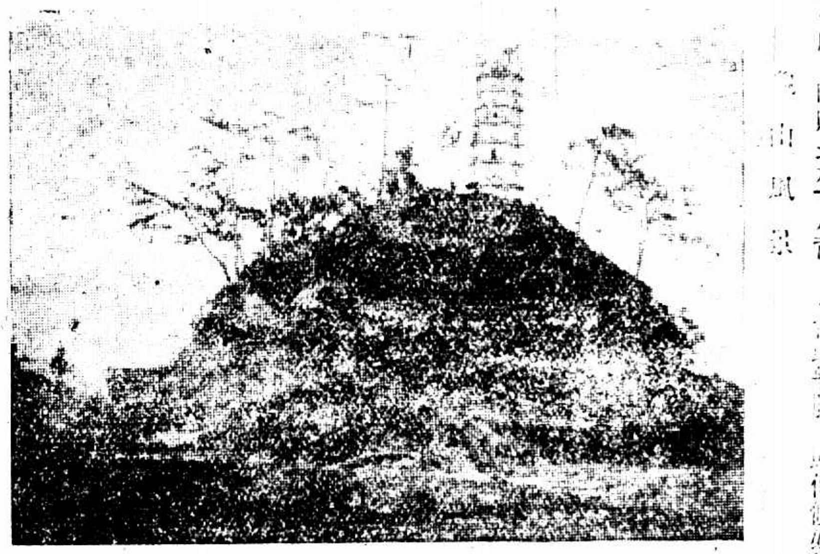

上週之棉市

[illegible]

上週棉紗又漲

[illegible]

市價一覽

各國匯價（十月十四日）

[illegible]

金市

[illegible]

北平京報

爲報界先進邵飄萍先生手創自民國八年遭横禍被迫停刊… 今北平京報繼續發行 …每月大洋一元 … 北平前門外魏染胡同京報總發行部啓

滬南米市

[illegible]

大連油豆餅市

[illegible]

銀洋錢市

[illegible]

紗布交易所一星期登記價格表

[illegible]

上海證券物品交易所公定市價表

[illegible]

匯率金銀錢洋銅元銀拆高低價表

[illegible]

物品證券交易所

[illegible]

滬北米市

[illegible]

蘇州錢市

[illegible]

無錫金市

[illegible]

無錫錢市

[illegible]

無錫米市

[illegible]

油市

[illegible]

無錫雜糧市

[illegible]

無錫紗市

[illegible]

輪船進口

[illegible]

外洋輪船報告

[illegible]

滬杭火車表

[illegible]

滬寧火車表

[illegible]

愛蘭漢百利始創代乳粉

多數著名醫生說「小孩初生。最宜哺以愛蘭漢百利一號代乳粉。因其含有精細。不含澱質。無異人乳。以小孩消化力之薄弱。以粗質之代乳品……」

「小孩生第四個月後。哺以愛蘭漢百利第二號代乳粉。因其含有燐質。能強壯肌肉及腦質。在此時期。燐不可少。此燐質之營養」

「至六個月後。助小孩之消化力漸舒。必須飼以富於麥質之代乳粉。即愛蘭漢百利三號代乳粉。最爲適宜」

育兒實驗函索附郵一分 各大藥房均有出售

上海廣東路四十號 愛蘭漢百利公司發行

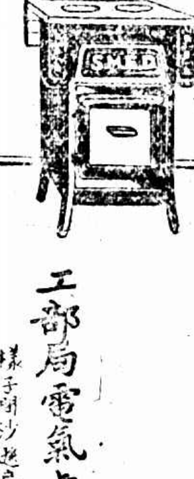

電灶烹煮 衛生清潔 費用廉儉 出人意外

每月費用六兩九錢

庚君 海州路 每月七兩一錢

辛君 赫德路 每月七兩二錢

壬君 西摩路 每月六兩二錢

癸君 靜安寺路 每月六兩八錢

子君 四川路 每月六兩八錢

免費裝置

工部局電氣處

樣子間 沙遜房子內 辦公處 福州路十七號 電話中央六六三〇一

電灶廉儉可見一斑